valérie mangin aleksa gajic

E fléAU dES DiEU

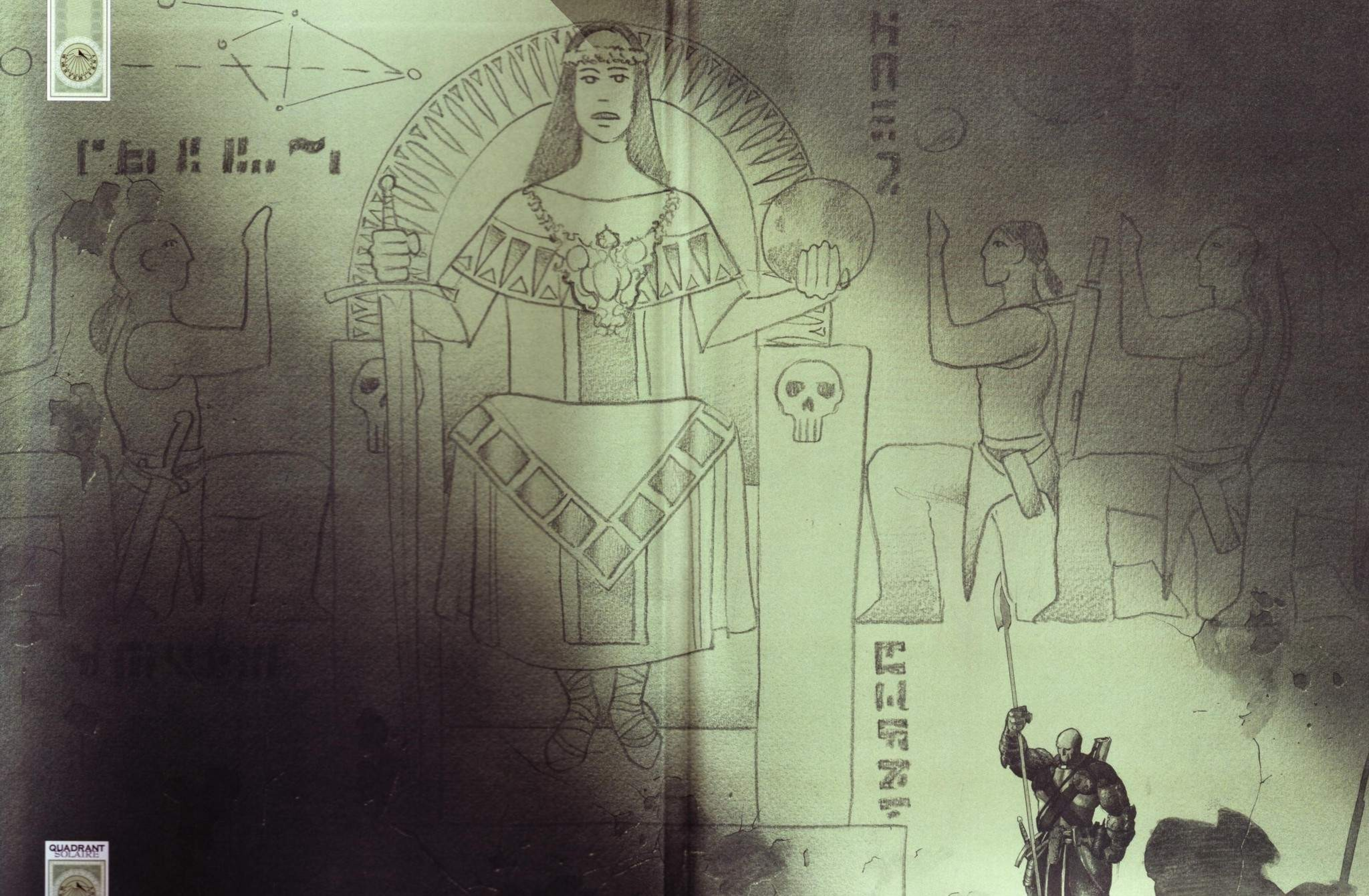
QUADRANT
SOLAIRE

Chroniques de l'Antiquité galactique

sur une idée de denis bajram

scénario - valérie mangin
dessin - aleksa gajic

le fléau des dieux

tome 4 : vae victis

soleil

à mon frère,

Aleksa Gajic

à mes parents,

à Denis,

Valérie Mangin

retrouvez les CHRONIQUES DE L'ANTIQUITÉ GALACTIQUE sur internet

http://www.ateliervirtuel.com/chroniques

en anglais
http://aleksagajic.com/

sur le site de l'éditeur
http://www.soleil-lesite.com/

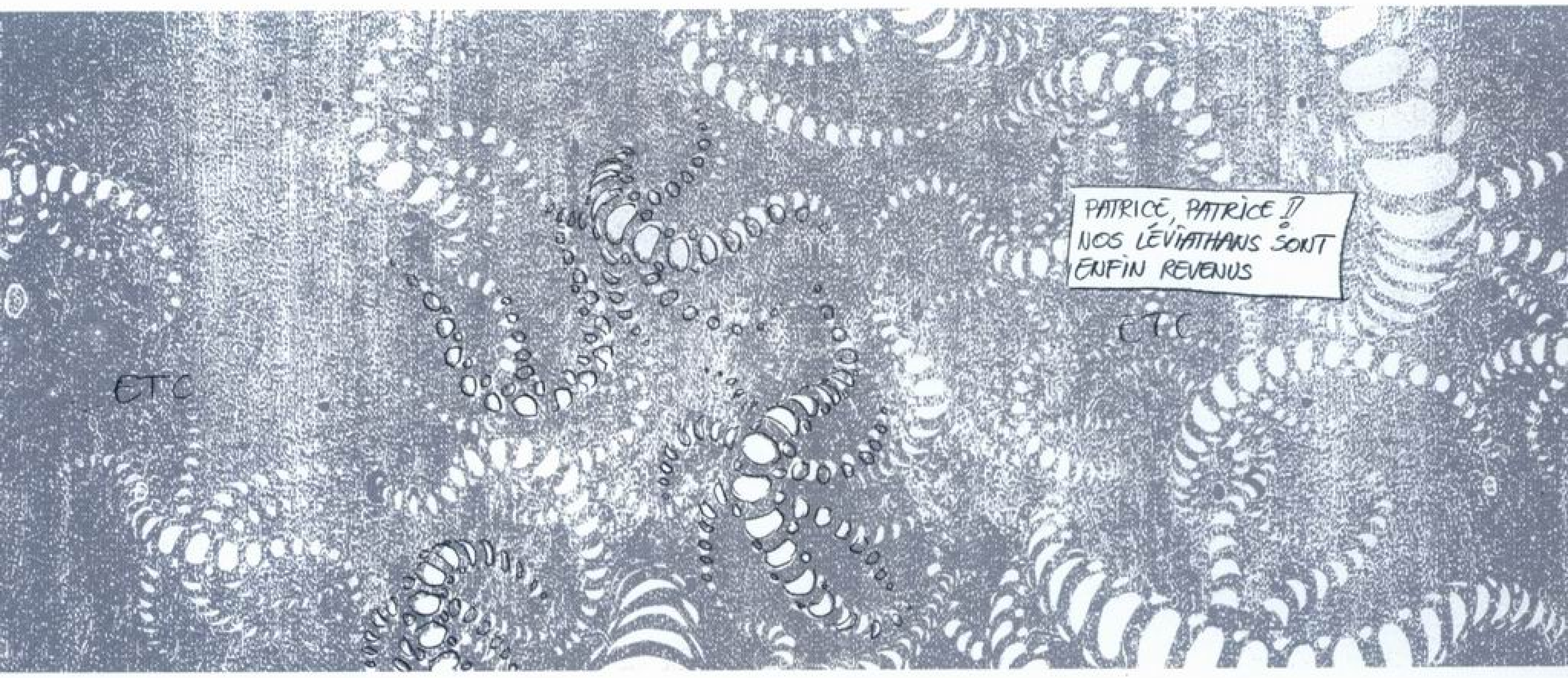

© GÉRONIMO / MANGIN / GAJIC
Soleil Productions
247, avenue de la République
83000 Toulon - France

Bureaux parisiens
81, Bd Richard Lenoir - 75011 Paris -France

Dépôt légal janvier 2004 - ISBN : 2 - 84565 - 570 - 3
Première édition
Tous droits de traduction, d'adaptation
et de reproduction strictement réservés pour tous pays.

Design graphique de collection Denis Bajram

Photogravure : Quadriscan - 04 - France
Impression : Lesaffre - Tournai - Belgique

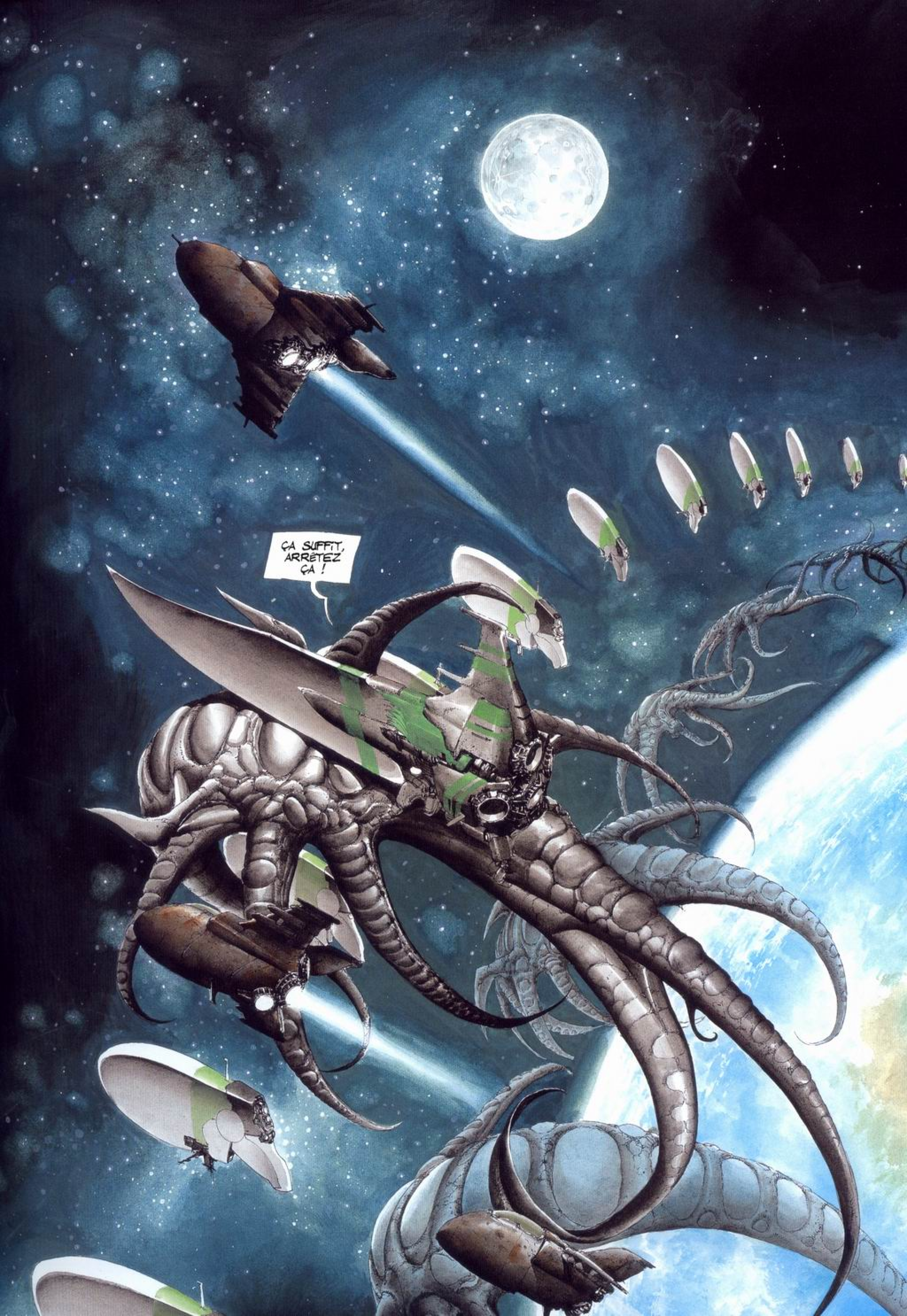
ÇA SUFFIT, ARRÊTEZ ÇA !

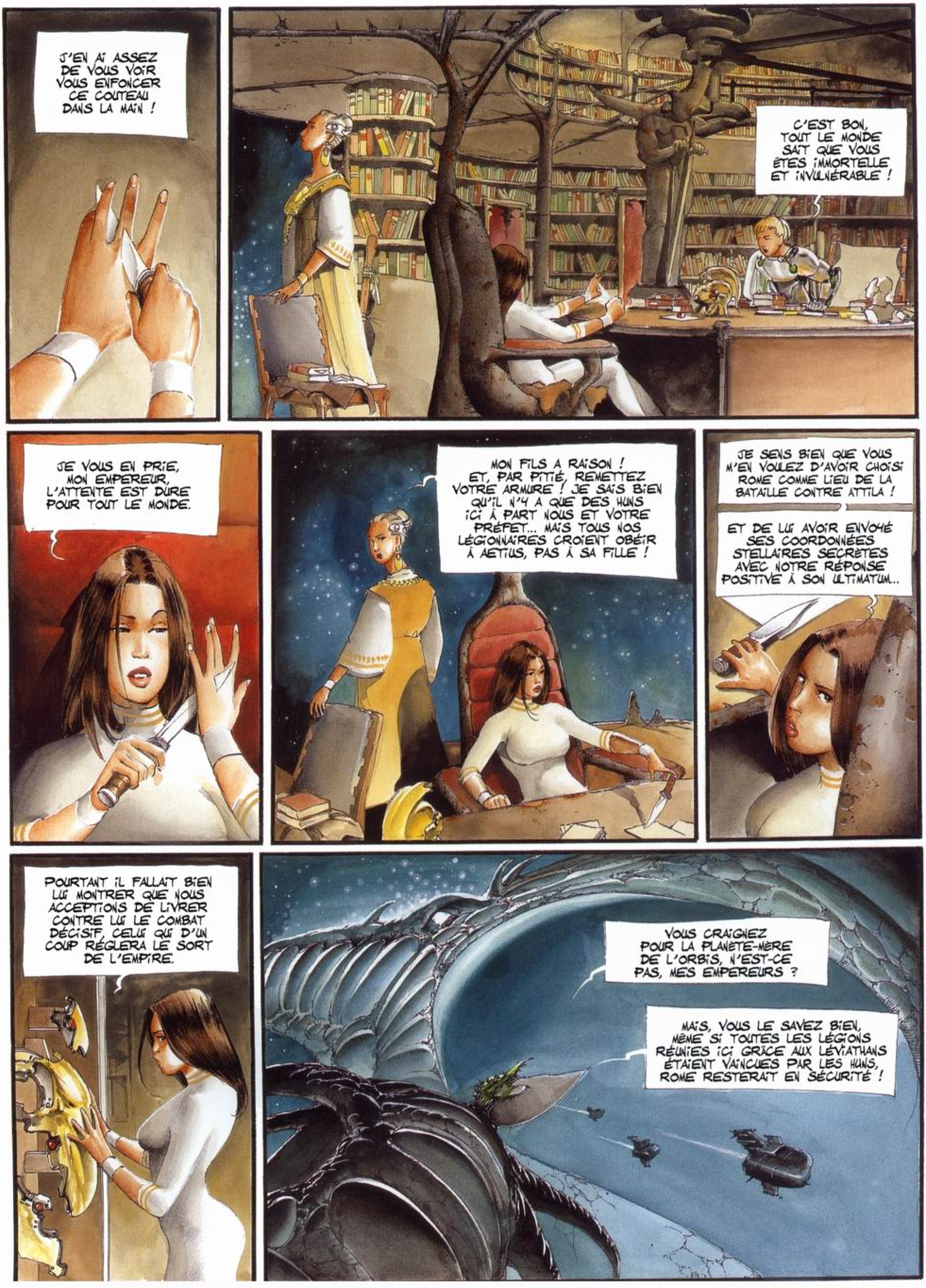
J'EN AI ASSEZ DE VOUS VOIR VOUS ENFONCER CE COUTEAU DANS LA MAIN !
C'EST BON, TOUT LE MONDE SAIT QUE VOUS ÊTES IMMORTELLE ET INVULNÉRABLE !
JE VOUS EN PRIE, MON EMPEREUR, L'ATTENTE EST DURE POUR TOUT LE MONDE.
MON FILS A RAISON ! ET, PAR PITIÉ, REMETTEZ VOTRE ARMURE ! JE SAIS BIEN QU'IL N'Y A QUE DES HUNS ICI À PART NOUS ET VOTRE PRÉFET... MAIS TOUS NOS LÉGIONNAIRES CROIENT OBÉIR À AETIUS, PAS À SA FILLE !
JE SENS BIEN QUE VOUS M'EN VOULEZ D'AVOIR CHOISI ROME COMME LIEU DE LA BATAILLE CONTRE ATTILA !
ET DE LUI AVOIR ENVOYÉ SES COORDONNÉES STELLAIRES SECRÈTES AVEC NOTRE RÉPONSE POSITIVE À SON ULTIMATUM...
POURTANT IL FALLAIT BIEN LUI MONTRER QUE NOUS ACCEPTIONS DE LIVRER CONTRE LUI LE COMBAT DÉCISIF, CELUI QUI D'UN COUP RÉGLERA LE SORT DE L'EMPIRE.
VOUS CRAIGNEZ POUR LA PLANÈTE-MÈRE DE L'ORBIS, N'EST-CE PAS, MES EMPEREURS ?
MAIS, VOUS LE SAVEZ BIEN, MÊME SI TOUTES LES LÉGIONS RÉUNIES ICI GRÂCE AUX LÉVIATHANS ÉTAIENT VAINCUES PAR LES HUNS, ROME RESTERAIT EN SÉCURITÉ !

OUI, NOUS CONNAISSONS VOTRE STRATÉGIE, PATRICE. ROME NE COURT AUCUN DANGER, NOUS SOMMES BIEN D'ACCORD.
CE N'EST PAS POUR CELA QUE MA MÈRE ET MOI SOMMES INQUIETS.
VOYEZ, FLAVIA, CE LIVRE VIENT DE LA BASILIQUE SAINT-PIERRE, SOUS LE GRAND TEMPLE DE MARS.
CE SONT LES "GETICA" ÉCRITES PAR UN CERTAIN JORDANÈS, IL Y A PLUS DE 10 000 ANS.
IL RACONTE QU'ATTILA, LE ROI DES HUNS DE L'ANTIQUITÉ, A ATTAQUÉ L'EMPIRE ROMAIN D'ALORS ET QUE LE PATRICE FLAVIUS AETIUS L'A VAINCU MAIS FINALEMENT ÉPARGNÉ.
QUOI ? MAIS NOUS SERONS VAINQUEURS ALORS ! LE DOUTE N'EST PLUS PERMIS ! INCROYABLE ! ET J'AI UN HOMONYME ANTIQUE, MOI AUSSI ?
OUI, PATRICE, ET NOUS SAVONS DONC QUE VOUS VAINCREZ ATTILA... LE PROBLÈME C'EST CE QUE VOUS FEREZ APRÈS. !
LA LÉGENDE DIT QUE LES ANCIENS ATTILA ET AETIUS ÉTAIENT DES AMIS. OR LA RUMEUR DIT QUE LES ACTUELS FLAVIA ET ATTILA SONT BIEN PLUS QUE CELA... DES AMANTS.
VOUS NOUS AVEZ JURÉ QUE VOUS TUERIEZ ATTILA, EN AVEZ-VOUS VRAIMENT L'INTENTION ?
EN SEREZ-VOUS SEULEMENT CAPABLE QUAND L'OCCASION SE PRÉSENTERA ?
EMPEREURS, JE VOUS FAIS LE SERMENT SUR LES MÂNES DE MA FAMILLE DE FAIRE TOUT CE QUI SERA EN MON POUVOIR POUR DÉTRUIRE ATTILA.
JE N'AURAI PAS LA FAIBLESSE DE CET AETIUS DU PASSÉ.

FLAVIA, J'ESPÈRE VRAIMENT QUE VOUS SEREZ AUSSI DÉTERMINÉE CE SOIR...
MÈRE, IL EST TEMPS... VOUS DEVEZ ATTENDRE L'ISSUE DU COMBAT À ROME, VOUS LE SAVEZ. NOUS NE POUVONS RISQUER QUE VOUS SOYEZ TUÉE EN MÊME TEMPS QUE MOI.
OUI.
GARDEZ CE LIVRE, ET LISEZ-LE, AFIN DE NE PAS OUBLIER VOTRE DEVOIR : TUER ATTILA !
JE VOUS LAISSE À VOS ADIEUX.
JE VOUS ATTENDRAI SUR LA PASSERELLE, MON EMPEREUR.
VALE, IMPÉRATRICE.
ADIEU, ADIEU, MON VALENTINIEN, LES DIEUX TE GARDENT !
ADIEU MÈRE ! ET SURTOUT NE CRAIGNEZ RIEN. NOTRE CHÈRE ROME NE COURT VRAIMENT AUCUN RISQUE... QUELLE QUE SOIT L'ISSUE DU COMBAT !

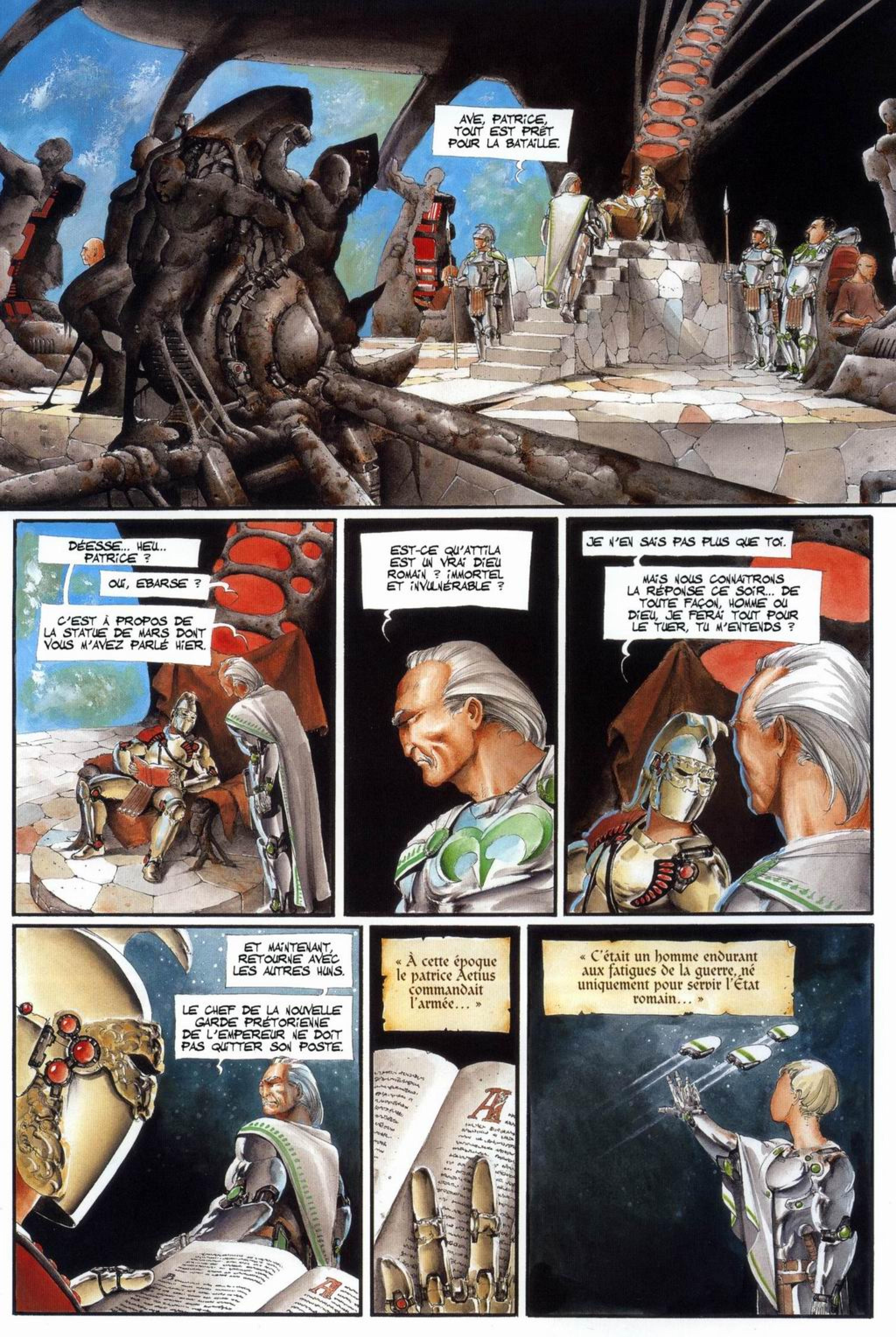
AVE, PATRICE, TOUT EST PRÊT POUR LA BATAILLE.
DÉESSE... HEU.. PATRICE ?
OUI, EBARSE ?
C'EST À PROPOS DE LA STATUE DE MARS DONT VOUS M'AVEZ PARLÉ HIER.
EST-CE QU'ATTILA EST UN VRAI DIEU ROMAIN ? IMMORTEL ET INVULNÉRABLE ?
JE N'EN SAIS PAS PLUS QUE TOI.
MAIS NOUS CONNAITRONS LA RÉPONSE CE SOIR... DE TOUTE FAÇON, HOMME OU DIEU, JE FERAI TOUT POUR LE TUER, TU M'ENTENDS ?
ET MAINTENANT, RETOURNE AVEC LES AUTRES HUNS.
LE CHEF DE LA NOUVELLE GARDE PRÉTORIENNE DE L'EMPEREUR NE DOIT PAS QUITTER SON POSTE.
« À cette époque le patrice Aetius commandait l'armée... »
« C'était un homme endurant aux fatigues de la guerre, né uniquement pour servir l'État romain... »

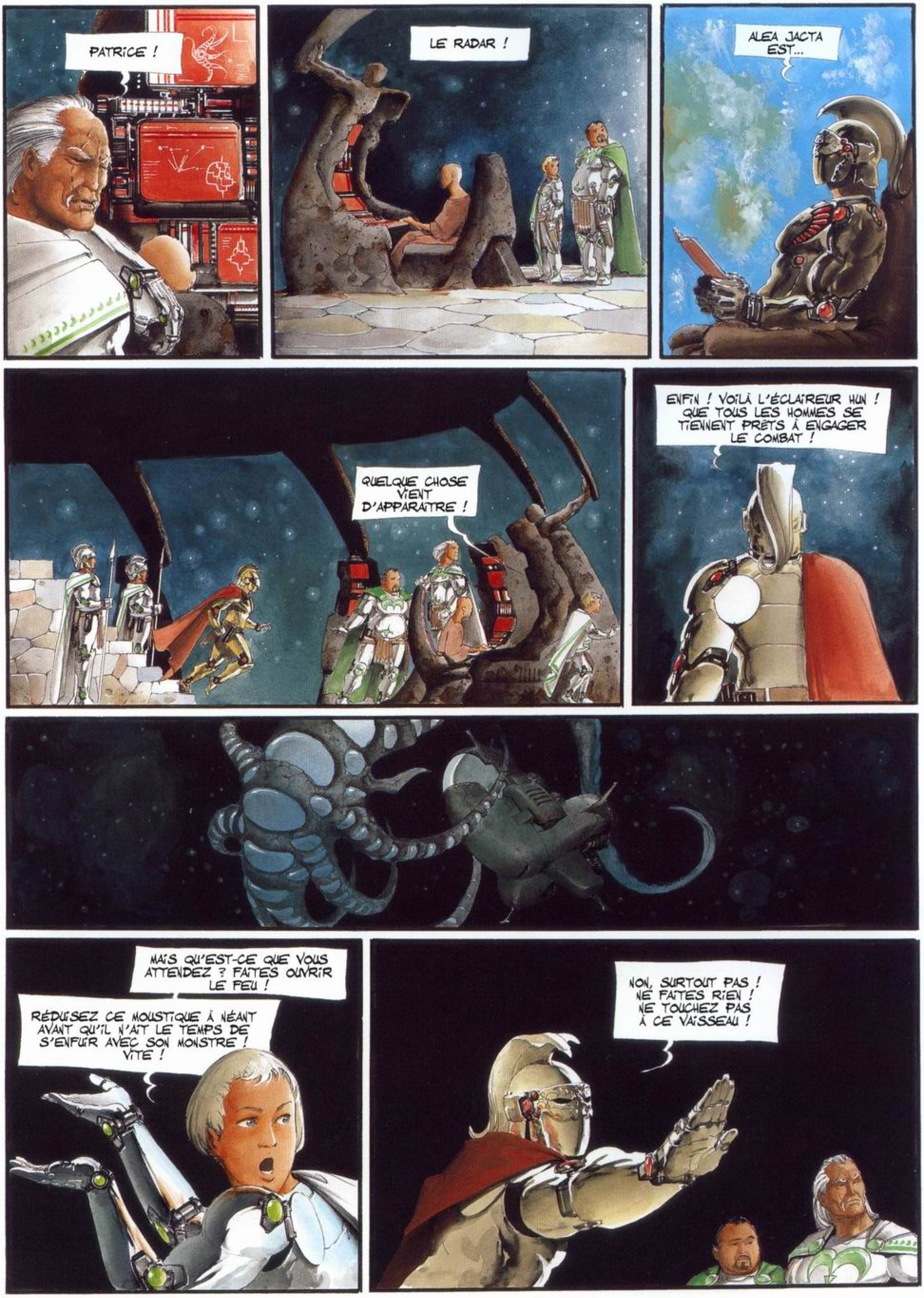
PATRICE !
LE RADAR !
ALEA JACTA EST...
QUELQUE CHOSE VIENT D'APPARAITRE !
ENFIN ! VOILÀ L'ÉCLAIREUR HUN ! QUE TOUS LES HOMMES SE TIENNENT PRÊTS À ENGAGER LE COMBAT !
MAIS QU'EST-CE QUE VOUS ATTENDEZ ? FAITES OUVRIR LE FEU !
RÉDUISEZ CE MOUSTIQUE À NÉANT AVANT QU'IL N'AIT LE TEMPS DE S'ENFUIR AVEC SON MONSTRE ! VITE !
NON, SURTOUT PAS ! NE FAITES RIEN ! NE TOUCHEZ PAS À CE VAISSEAU !

iL FAUT SUIVRE MA STRATÉGIE, MON EMPEREUR, SINON VOUS ALLEZ TOUT FAIRE RATER !
ATTILA A ENVOYÉ CETTE NAVETTE RECONNAITRE LE TERRAIN AVANT D'ATTAQUER.
ELLE DOIT LUI REVENIR EN BON ÉTAT ET L'INFORMER QUE C'EST BIEN LÀ L'EMPLACEMENT DE ROME. SINON IL NE VIENDRA PAS.
AI-JE LE CHOIX ? J'AI BIEN VU QUE LES HUNS DE MA GARDE PRÉTORIENNE N'ONT PAS SUIVI MON ORDRE... ILS N'OBÉISSENT QU'À VOUS.
MÊME LE PRÉFET N'A PAS BOUGÉ...
NE VOUS INQUIÉTEZ PAS, DÈS QUE LA BATAILLE AURA COMMENCÉ, L'EMPEREUR COMPRENDRA..
QUANT À TOI, FIER PETIT HUN, VA PRÉVENIR TON ROI QUE NOUS L'ATTENDONS, ALLEZ, ALLEZ...
PARFAIT !

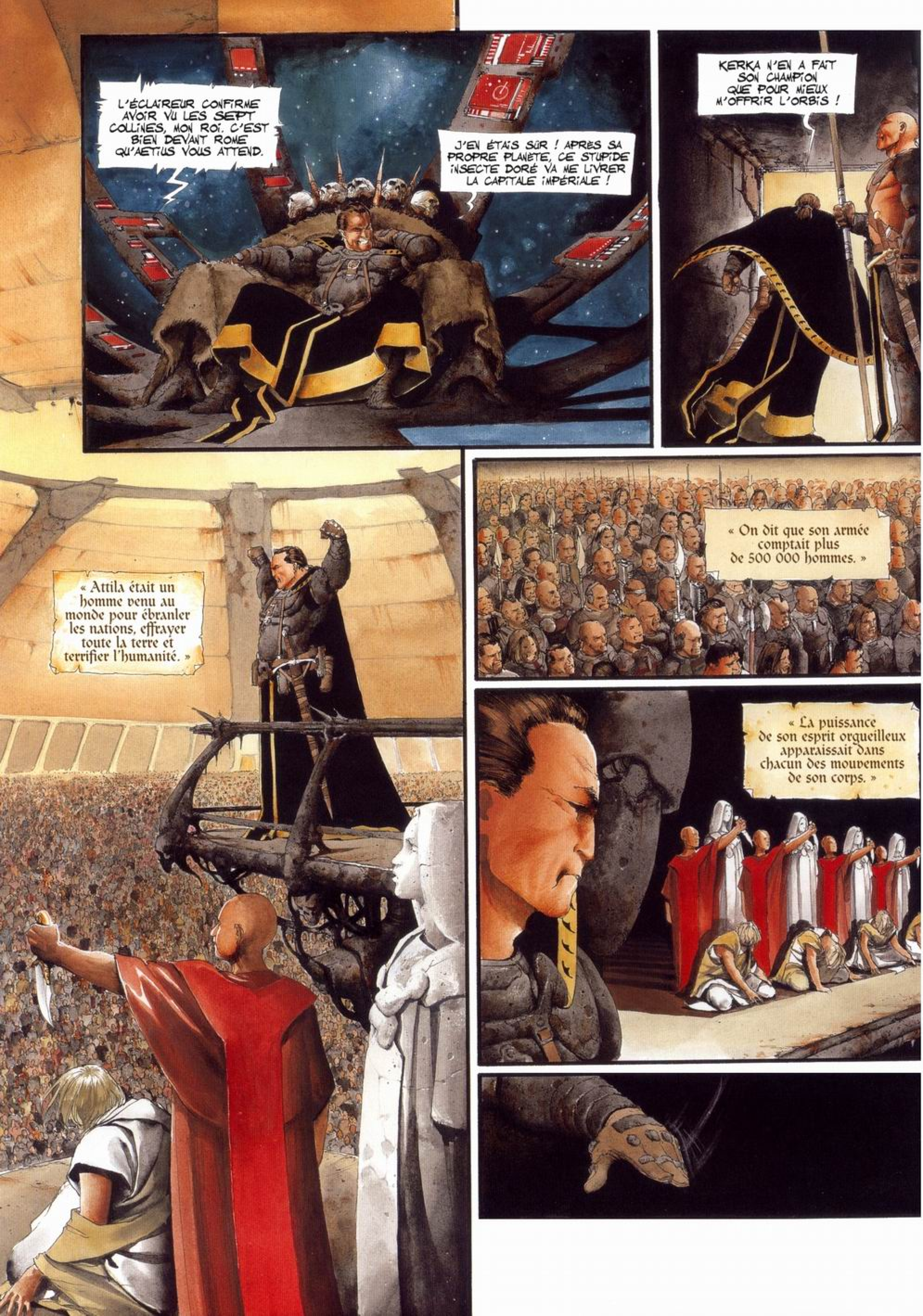
L'ÉCLAIREUR CONFIRME AVOIR VU LES SEPT COLLINES, MON ROI. C'EST BIEN DEVANT ROME QU'AETIUS VOUS ATTEND.
J'EN ÉTAIS SÛR ! APRÈS SA PROPRE PLANÈTE, CE STUPIDE INSECTE DORÉ VA ME LIVRER LA CAPITALE IMPÉRIALE !
KERKA N'EN A FAIT SON CHAMPION QUE POUR MIEUX M'OFFRIR L'ORBIS !
« Attila était un homme venu au monde pour ébranler les nations, effrayer toute la terre et terrifier l'humanité. »
« On dit que son armée comptait plus de 500 000 hommes. »
« La puissance de son esprit orgueilleux apparaissait dans chacun des mouvements de son corps. »

GUERRIERS, NOUS VENONS DE SACRIFIER À KERKA, NOTRE GRANDE DÉESSE DU CHAOS, NOS DERNIERS PRISONNIERS ROMAINS !
MAIS CE SOIR, NOUS EN AURONS BEAUCOUP D'AUTRES, OUI, VOUS L'AVEZ COMPRIS, LA BATAILLE FINALE VA COMMENCER !
ET DEMAIN, C'EST AETIUS, GALLA ET CE NAIN DE VALENTINIEN, QUI SERONT CRUCIFIÉS DANS CETTE SALLE !
ROME EST À NOTRE MERCI, MES BRAVES HUNS, CAR AETIUS NOUS EN A LIVRÉ LES COORDONNÉES STELLAIRES.
CE STUPIDE ROMAIN CROIT QUE SA FLOTTE SURANNÉE VA POUVOIR PROTÉGER LA CAPITALE DE L'EMPIRE.
VOUS CONNAISSEZ DÉJÀ LEUR VALEUR AU COMBAT RAPPROCHÉ.
MAIS TOUTE LEUR TECHNOLOGIE SERA COMME TOUJOURS INUTILE : LES ROMAINS N'UTILISERONT PAS LEUR ARSENAL NUCLÉAIRE À PLEINE PUISSANCE AUSSI PRÈS DE LEUR PLANÈTE-MÈRE.
GLOIRE SOIT RENDUE À KERKA ! CE SOIR NOS ENNEMIS SERONT MORTS ! LES FILS ET FILLES DE ROME SERONT NOS ESCLAVES !
CE SOIR, L'ORBIS SERA NÔTRE... ET CE SOIR, KERKA ET MOI RÉGNERONS SUR TOUT L'UNIVERS CONNU !

« Enflammés par ses paroles, ils se jetèrent tous dans la bataille. »
PAR LES DIEUX !
À L'ATTAQUE !
MAINTENANT !

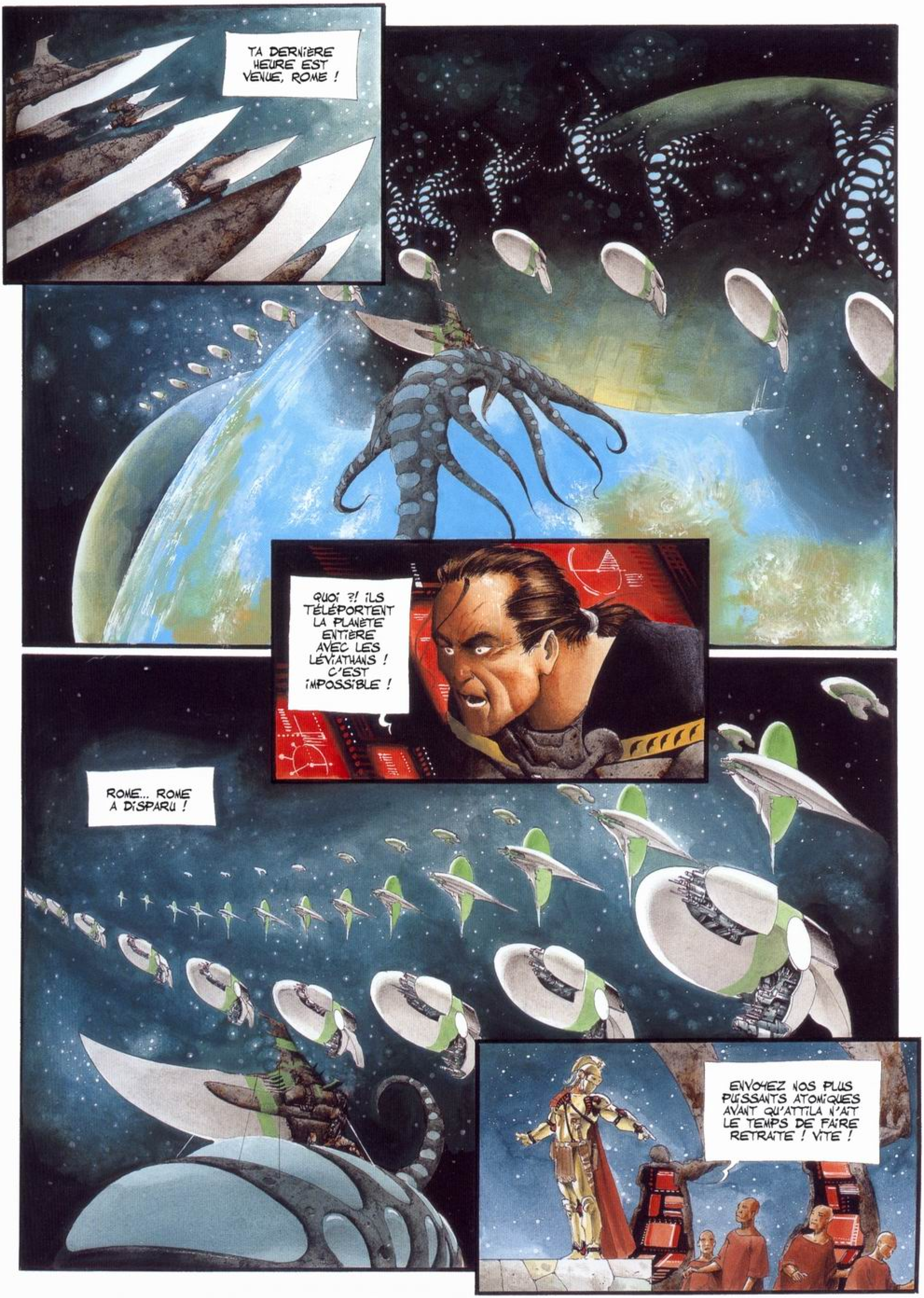
TA DERNIÈRE HEURE EST VENUE, ROME !
QUOI ?! ILS TÉLÉPORTENT LA PLANÈTE ENTIÈRE AVEC LES LÉVIATHANS ! C'EST IMPOSSIBLE !
ROME... ROME A DISPARU !
ENVOYEZ NOS PLUS PUISSANTS ATOMIQUES AVANT QU'ATTILA N'AIT LE TEMPS DE FAIRE RETRAITE ! VITE !

NE CROIS PAS SAUVER ROME PAR CE STRATAGÈME PUÉRIL AETIUS ! JE LA RETROUVERAI APRÈS LA BATAILLE GRÂCE À MES PROPRES LÉVIATHANS !
DES ATOMIQUES ! ILS NOUS ATTAQUENT AUX BALISTES NUCLÉAIRES !
RIPOSTEZ ! QU'EST-CE QUE VOUS ATTENDEZ ?!
N'AVANCEZ PAS ENCORE ! CONTINUEZ À TIRER ! IL FAUT ÉLIMINER LE PLUS POSSIBLE DE VAISSEAUX HUNS AVANT D'ALLER À LA BATAILLE RANGÉE !

RIPOSTEZ ! MAIS RIPOSTEZ, AU NOM DE LÉVIATHAN !
PAR KERKA, MES BRAVES MEURENT PAR MILLIERS DANS CE GUET-APENS !
QUELLE TRAITRISE ABJECTE ! JE VAIS DEVOIR RECULER POUR POUVOIR CONTRE-ATTAQUER !
SOIS MAUDIT, AETIUS !
LES HUNS DISPARAISSENT AVEC LEURS MONSTRES. PATRICE, NOUS AVONS GAGNÉ !

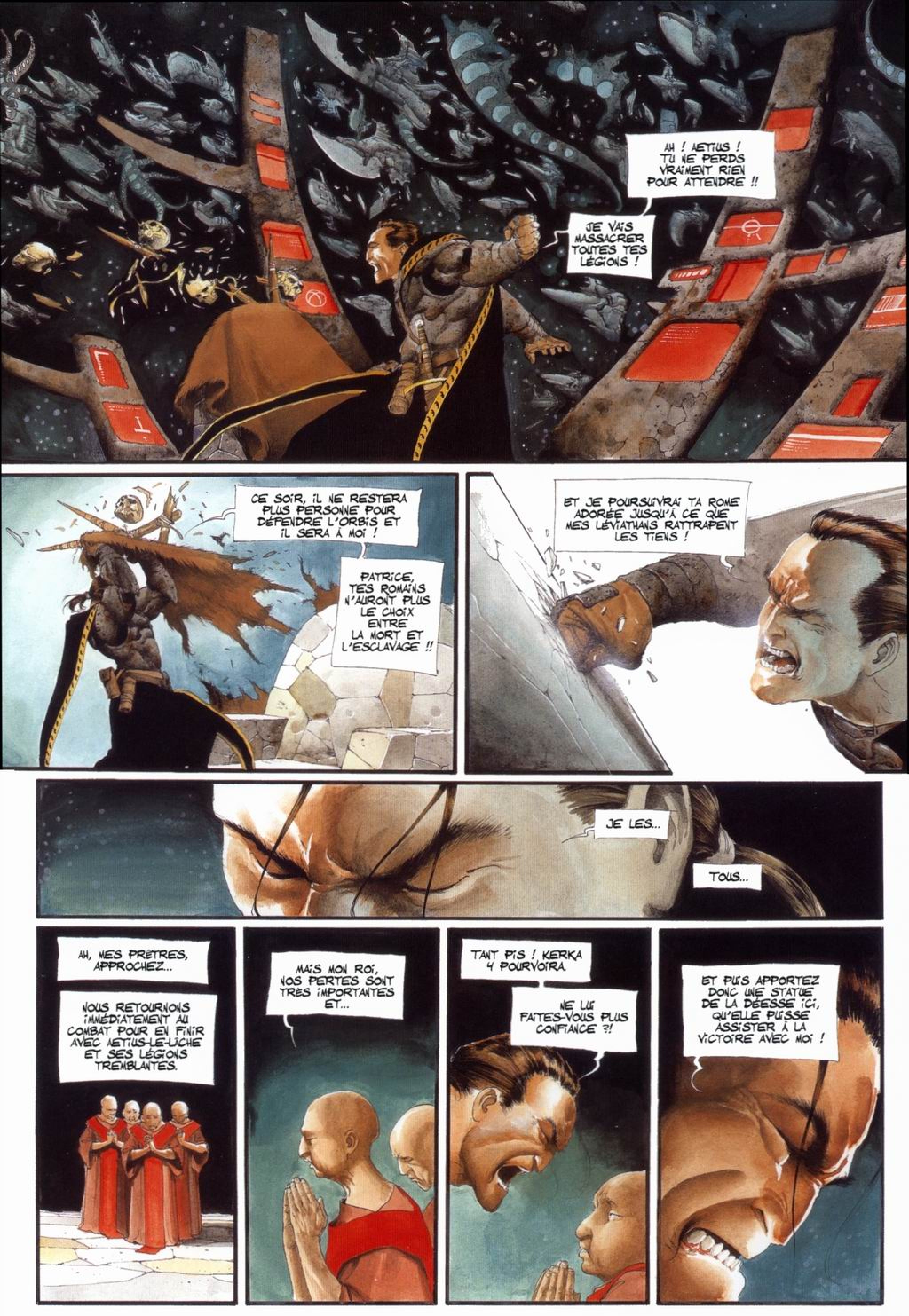
AH ! AETIUS ! TU NE PERDS VRAIMENT RIEN POUR ATTENDRE !!
JE VAIS MASSACRER TOUTES TES LÉGIONS !
CE SOIR, IL NE RESTERA PLUS PERSONNE POUR DÉFENDRE L'ORBIS ET IL SERA À MOI !
PATRICE, TES ROMAINS N'AURONT PLUS LE CHOIX ENTRE LA MORT ET L'ESCLAVAGE !!
ET JE POURSUIVRAI TA ROME ADORÉE JUSQU'À CE QUE MES LÉVIATHANS RATTRAPENT LES TIENS !
JE LES...
TOUS...
AH, MES PRÊTRES, APPROCHEZ...
NOUS RETOURNONS IMMÉDIATEMENT AU COMBAT POUR EN FINIR AVEC AETIUS-LE-LÂCHE ET SES LÉGIONS TREMBLANTES.
MAIS MON ROI, NOS PERTES SONT TRÈS IMPORTANTES ET...
TANT PIS ! KERKA Y POURVOIRA.
NE LUI FAITES-VOUS PLUS CONFIANCE ?!
ET PUIS APPORTEZ DONC UNE STATUE DE LA DÉESSE ICI, QU'ELLE PUISSE ASSISTER À LA VICTOIRE AVEC MOI !

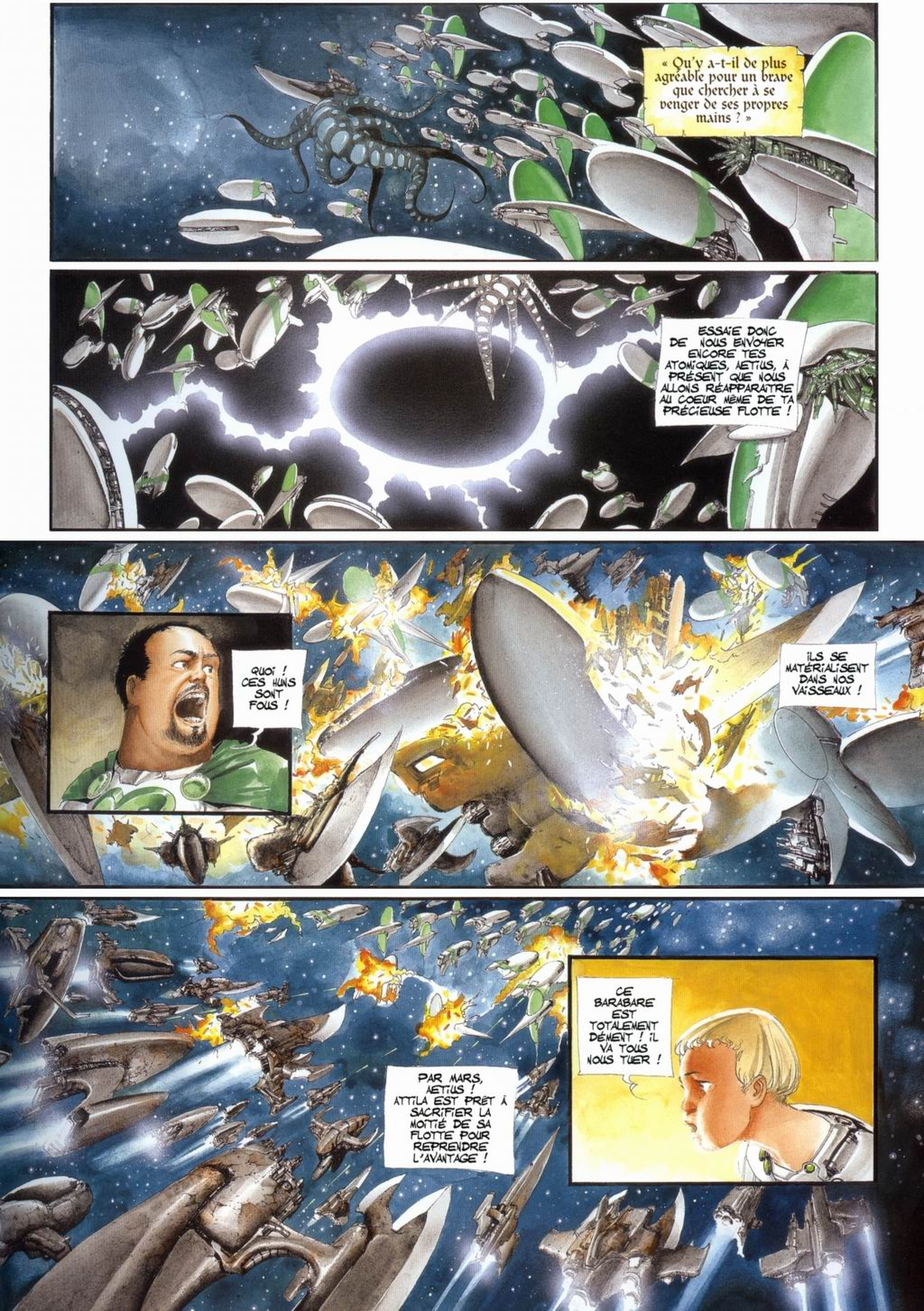
« Qu'y a-t-il de plus agréable pour un brave que chercher à se venger de ses propres mains ? »
ESSAIE DONC DE NOUS ENVOYER ENCORE TES ATOMIQUES, AETIUS, À PRÉSENT QUE NOUS ALLONS RÉAPPARAÎTRE AU COEUR MÊME DE TA PRÉCIEUSE FLOTTE !
QUOI ! CES HUNS SONT FOUS !
ILS SE MATÉRIALISENT DANS NOS VAISSEAUX !
CE BARABARE EST TOTALEMENT DÉMENT ! IL VA TOUS NOUS TUER !
PAR MARS, AETIUS ! ATTILA EST PRÊT À SACRIFIER LA MOITIÉ DE SA FLOTTE POUR REPRENDRE L'AVANTAGE !

J'AI SOUS-ESTIMÉ LES OFFRANDES À LA MORT QUE LES HUNS ÉTAIENT PRÊTS À CONSENTIR !
JE DOIS RAPPELER LES LÉVIATHANS !
EN ATTENDANT, ÉBARSE, QUE TOUS LES HUNS DE LA NOUVELLE GARDE PRÉTORIENNE SE PORTENT EN PREMIÈRE LIGNE POUR ENTRAÎNER LES LÉGIONS DANS LE COMBAT !
VOUS LEUR FAITES VRAIMENT CONFIANCE, N'EST-CE PAS ?
L'AETIUS DE L'ANTIQUITÉ AVAIT AUSSI DES AMIS HUNS.
C'EST UN DES FACTEURS QUI LUI A PERMIS DE REMPORTER LA BATAILLE. RELISEZ JORDANÈS.
ET CE SONT VOS NOUVEAUX PRÉTORIENS, JE VOUS LE RAPPELLE, QUI VOUS ONT DÉFENDU CONTRE DES TRAÎTRES BIEN ROMAINS CEUX-LÀ !
CROYEZ-MOI, SEULS EUX SONT ENCORE CAPABLES D'ARRÊTER LA PANIQUE QUI SE RÉPAND DANS NOS RANGS !

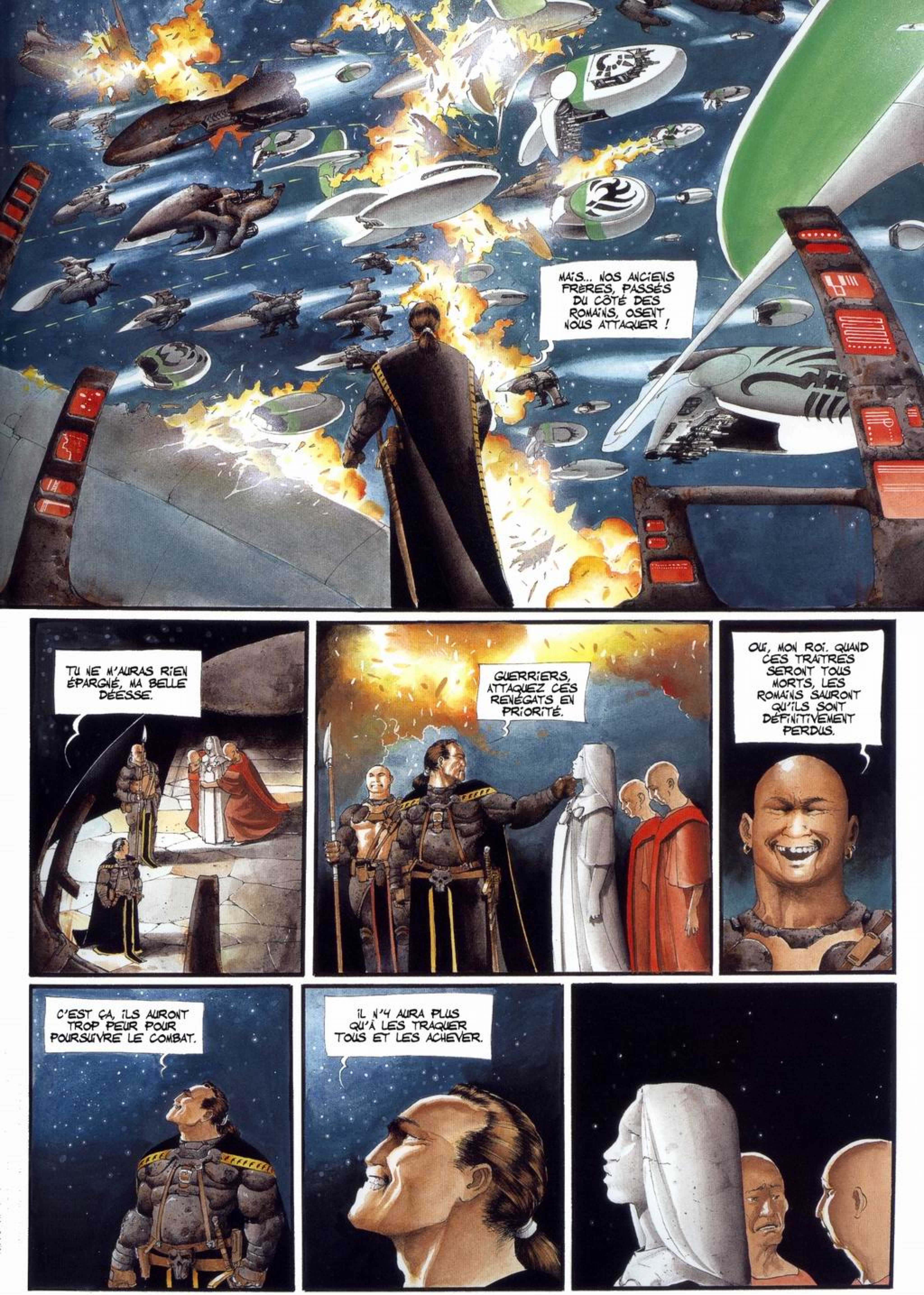
MAIS... NOS ANCIENS FRÈRES, PASSÉS DU CÔTÉ DES ROMAINS, OSENT NOUS ATTAQUER !
TU NE M'AURAS RIEN ÉPARGNÉ, MA BELLE DÉESSE.
GUERRIERS, ATTAQUEZ CES RENÉGATS EN PRIORITÉ.
OUI, MON ROI. QUAND CES TRAÎTRES SERONT TOUS MORTS, LES ROMAINS SAURONT QU'ILS SONT DÉFINITIVEMENT PERDUS.
C'EST ÇA, ILS AURONT TROP PEUR POUR POURSUIVRE LE COMBAT.
IL N'Y AURA PLUS QU'À LES TRAQUER TOUS ET LES ACHEVER.

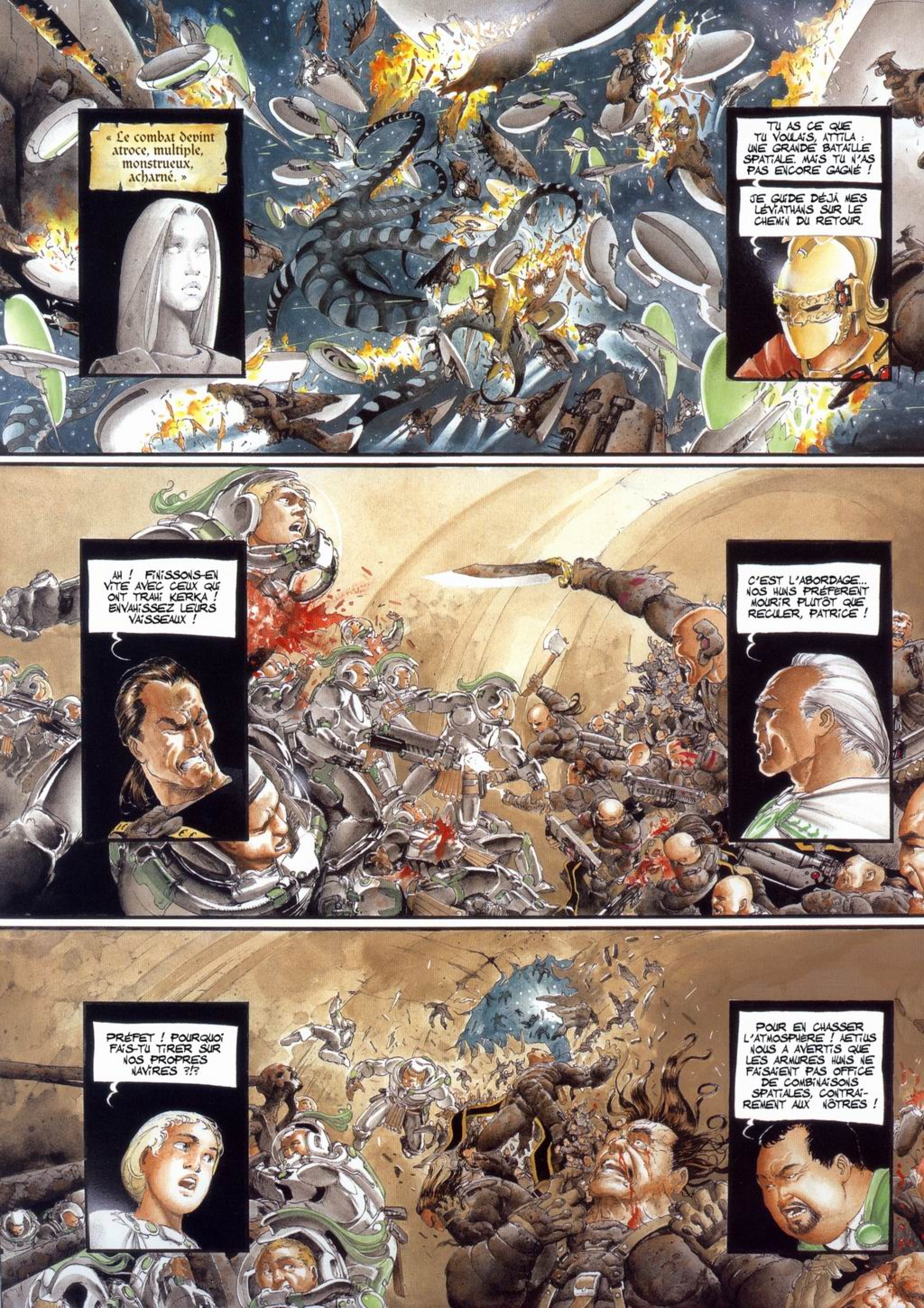
« Le combat devint atroce, multiple, monstrueux, acharné. »
TU AS CE QUE TU VOULAIS, ATTILA : UNE GRANDE BATAILLE SPATIALE. MAIS TU N'AS PAS ENCORE GAGNÉ !
JE GUIDE DÉJÀ MES LÉVIATHANS SUR LE CHEMIN DU RETOUR.
AH ! FINISSONS-EN VITE AVEC CEUX QUI ONT TRAHI KERKA ! ENVAHISSEZ LEURS VAISSEAUX !
C'EST L'ABORDAGE... NOS HUNS PRÉFÈRENT MOURIR PLUTÔT QUE RECULER, PATRICE !
PRÉFET ! POURQUOI FAIS-TU TIRER SUR NOS PROPRES NAVIRES ?!?
POUR EN CHASSER L'ATMOSPHÈRE ! AETIUS NOUS A AVERTIS QUE LES ARMURES HUNS NE FAISAIENT PAS OFFICE DE COMBINAISONS SPATIALES, CONTRAIREMENT AUX NÔTRES !

LES LÉVIATHANS QUI ONT ENLEVÉ ROME SONT REVENUS !
AETIUS A DONC PEUR !
EH BIEN, SA PEUR VA LE PERDRE.
AVEC L'AIDE DE KERKA, JE VAIS PRENDRE LE CONTRÔLE DE SES LÉVIATHANS, ET LES RETOURNER CONTRE SA FLOTTE.
MAIS MON ROI, UN SEUL HOMME, MÊME GRAND-PRÊTRE DE LA DÉESSE, NE PEUT PAS CONTRÔLER TOUS LES LÉVIATHANS !
C'EST UN SACRILÈGE ! SEUL UN DIEU LE POURRAIT !
MON ROI ! NE FAITES PAS ÇA !

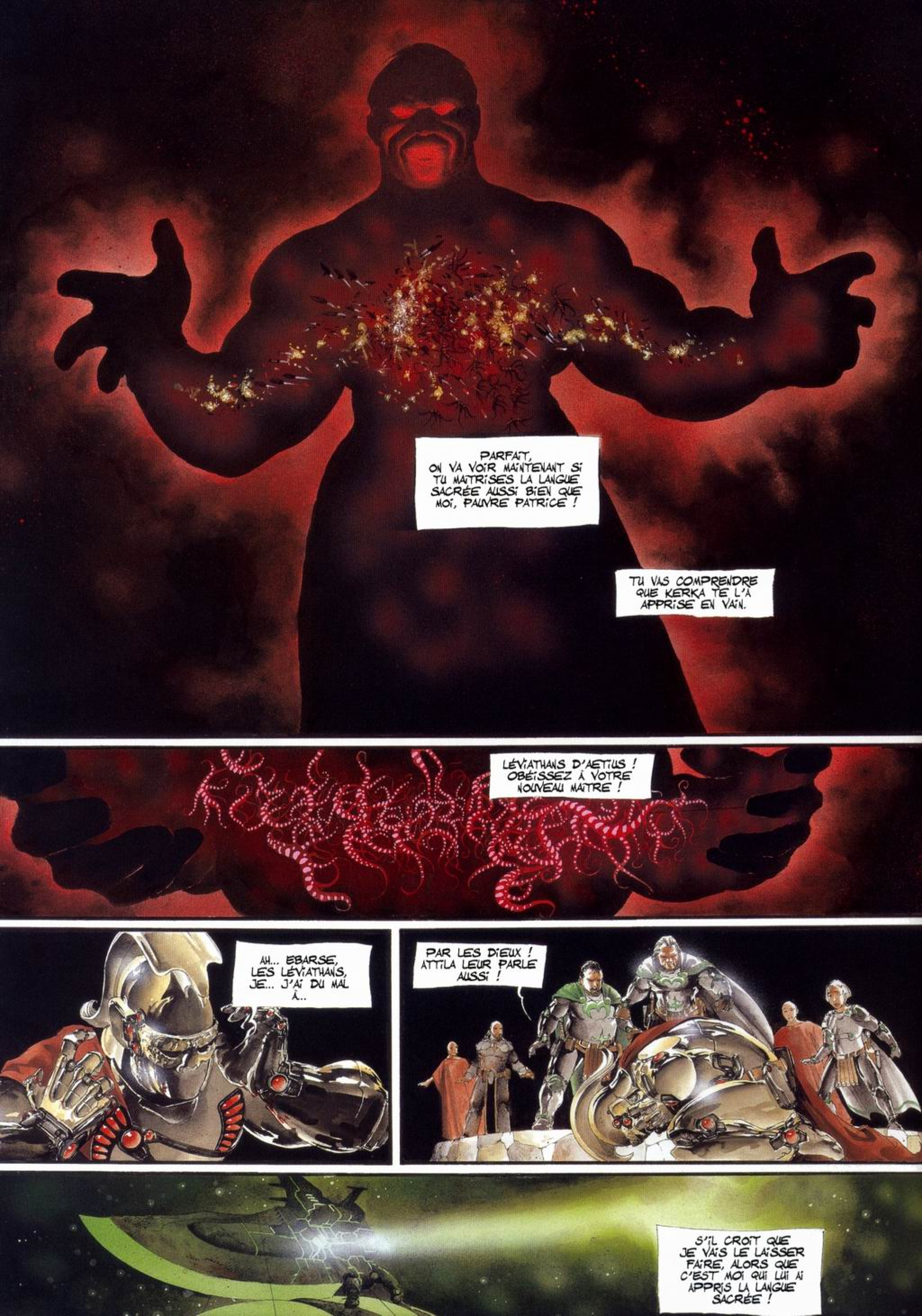
PARFAIT, ON VA VOIR MAINTENANT SI TU MAITRISES LA LANGUE SACRÉE AUSSI BIEN QUE MOI, PAUVRE PATRICE !
TU VAS COMPRENDRE QUE KERKA TE L'A APPRISE EN VAIN.
LÉVIATHANS D'AETIUS ! OBÉISSEZ À VOTRE NOUVEAU MAITRE !
AH... EBARSE, LES LÉVIATHANS, JE... J'AI DU MAL À...
PAR LES DIEUX ! ATTILA LEUR PARLE AUSSI !
S'IL CROIT QUE JE VAIS LE LAISSER FAIRE, ALORS QUE C'EST MOI QUI LUI AI APPRIS LA LANGUE SACRÉE !

JE VAIS TE FAIRE EXPLOSER LA TÊTE, PETIT ROMAIN !
Ô KERKA, PARDONNE SON SACRILÈGE À NOTRE ROI !
LA DÉESSE A FAIT DE MOI SON ÉGAL, AETIUS ! JE SUIS SON ÉLU !
NON ! TU TE TROMPES !
ELLE EST AVEC MOI ET C'EST MA VICTOIRE QU'ELLE VEUT !
PATRICE, VOUS ALLEZ BIEN, PATRICE AETIUS ?
JE TE SENS FAIBLIR, TA FIN EST PROCHE, AETIUS !
AAAAH !

PAR MARS, EBARSE, LE PATRICE, IL...
IL FAUT ARRÊTER ÇA ! ELLE... IL VA MOURIR SI LE COMBAT DURE PLUS LONGTEMPS.
DU CALME, PRÉFET, TU SAIS COMME MOI QU'ELLE NE PEUT PAS MOURIR, QU'ELLE EST IMMORTELLE !
ALORS, ELLE VA DEVENIR FOLLE, J'EN SUIS SÛR, REGARDE CE SANG !
ARRÊTE, ARRÊTE PRÉFET, TU NE PEUX PAS LA FAIRE REVENIR PARMI NOUS COMME CELA
MAIS ON DOIT FAIRE QUELQUE CHOSE !
ÇA NE PEUT PAS FINIR AINSI ! JE VAIS SAUVER AETIUS !

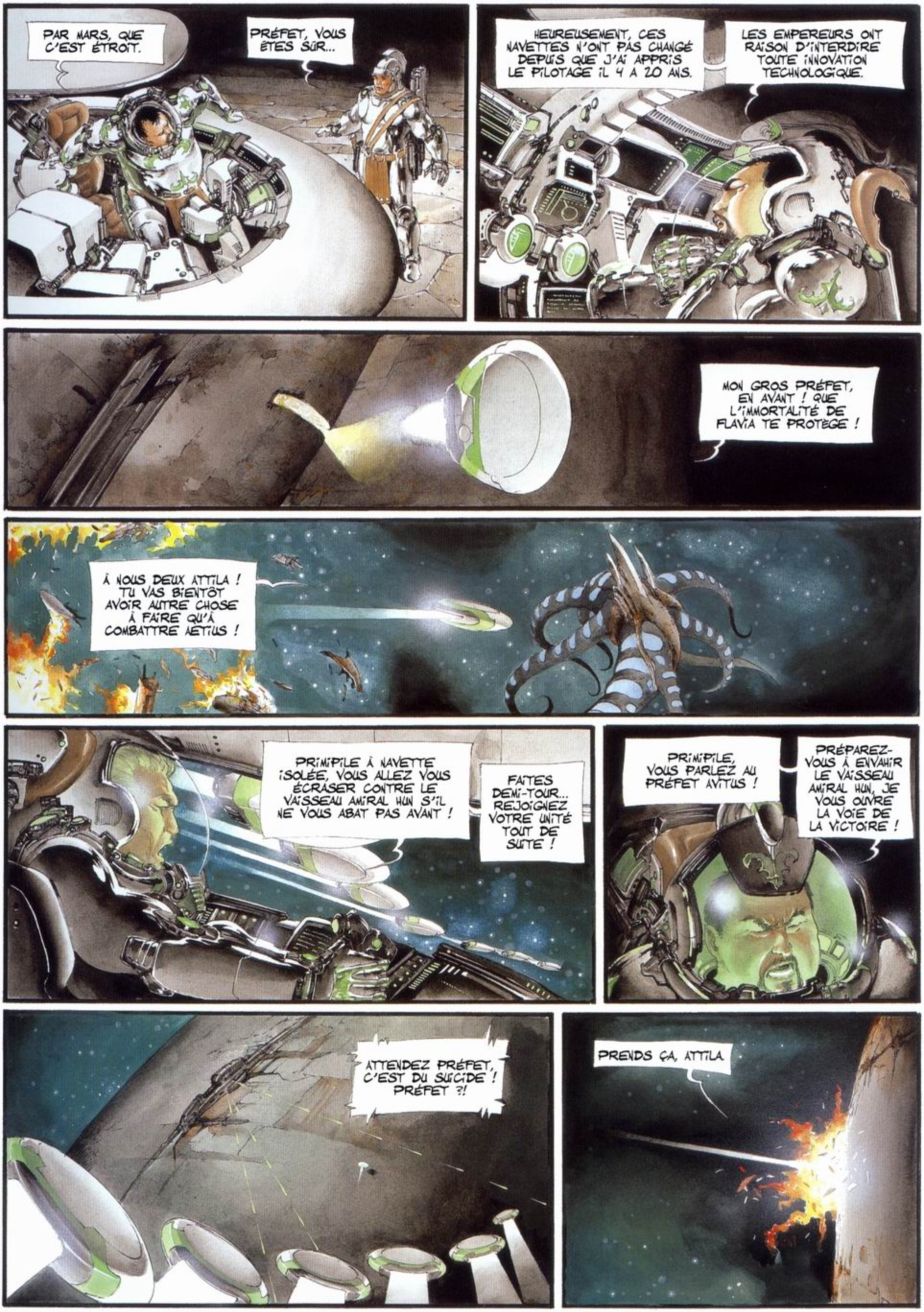
PAR MARS, QUE C'EST ÉTROIT.
PRÉFET, VOUS ÊTES SÛR...
HEUREUSEMENT, CES NAVETTES N'ONT PAS CHANGÉ DEPUIS QUE J'AI APPRIS LE PILOTAGE IL Y A 20 ANS.
LES EMPEREURS ONT RAISON D'INTERDIRE TOUTE INNOVATION TECHNOLOGIQUE.
MON GROS PRÉFET, EN AVANT ! QUE L'IMMORTALITÉ DE FLAVIA TE PROTÈGE !
À NOUS DEUX ATTILA ! TU VAS BIENTÔT AVOIR AUTRE CHOSE À FAIRE QU'À COMBATTRE AETIUS !
PRIMIPILE À NAVETTE ISOLÉE, VOUS ALLEZ VOUS ÉCRASER CONTRE LE VAISSEAU AMIRAL HUN S'IL NE VOUS ABAT PAS AVANT !
FAITES DEMI-TOUR... REJOIGNEZ VOTRE UNITÉ TOUT DE SUITE !
PRIMIPILE, VOUS PARLEZ AU PRÉFET AVITUS !
PRÉPAREZ-VOUS À ENVAHIR LE VAISSEAU AMIRAL HUN, JE VOUS OUVRE LA VOIE DE LA VICTOIRE !
ATTENDEZ PRÉFET, C'EST DU SUICIDE ! PRÉFET ?!
PRENDS ÇA, ATTILA.

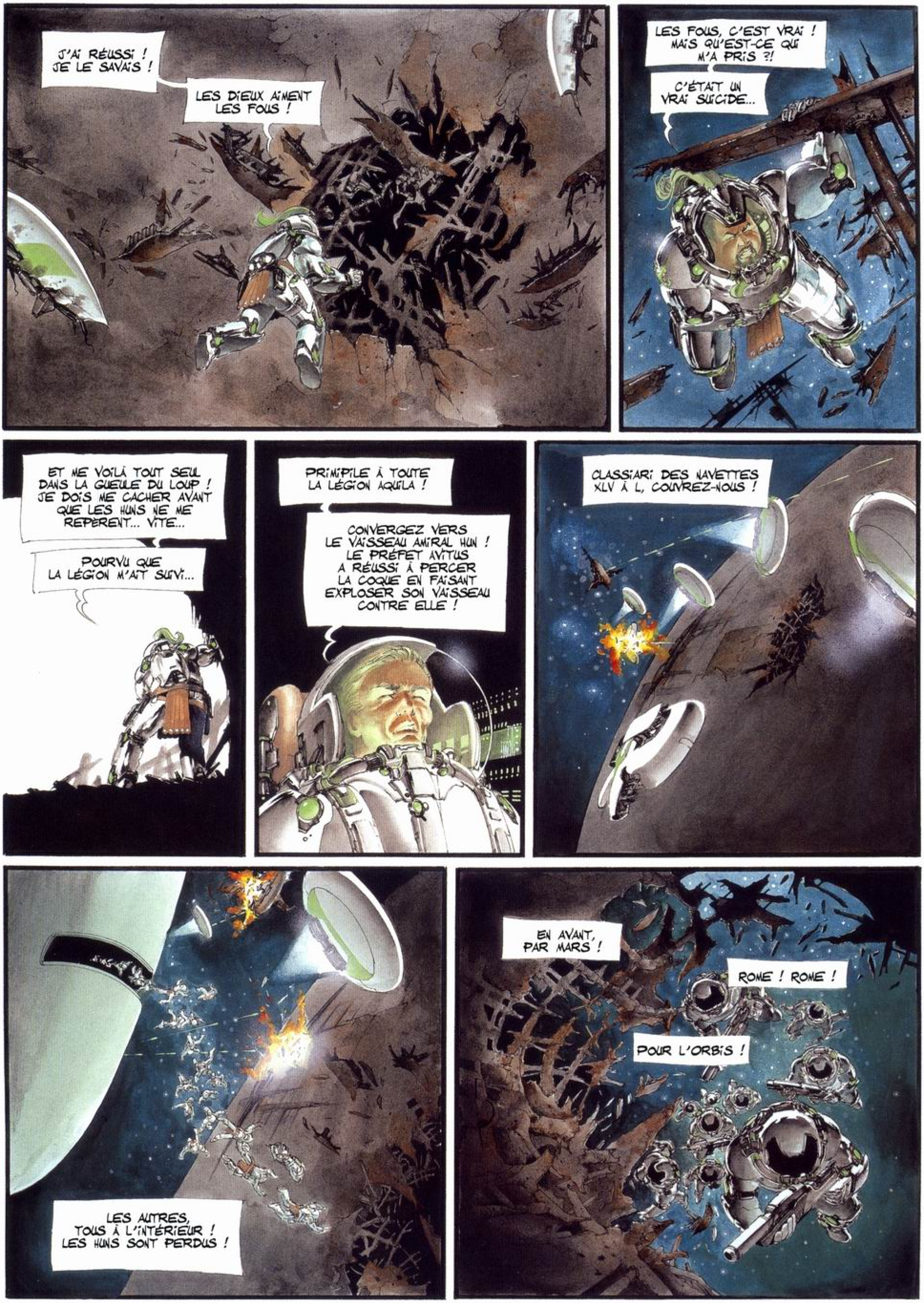
J'AI RÉUSSI ! JE LE SAVAIS !
LES DIEUX AIMENT LES FOUS !
LES FOUS, C'EST VRAI ! MAIS QU'EST-CE QUI M'A PRIS ?!
C'ÉTAIT UN VRAI SUICIDE...
ET ME VOILÀ TOUT SEUL DANS LA GUEULE DU LOUP ! JE DOIS ME CACHER AVANT QUE LES HUNS NE ME REPÈRENT... VITE...
POURVU QUE LA LÉGION M'AIT SUIVI...
PRIMIPILE À TOUTE LA LÉGION AQUILA !
CONVERGEZ VERS LE VAISSEAU AMIRAL HUN ! LE PRÉFET AVITUS A RÉUSSI À PERCER LA COQUE EN FAISANT EXPLOSER SON VAISSEAU CONTRE ELLE !
CLASSIARI DES NAVETTES XLV À L, COUVREZ-NOUS !
LES AUTRES, TOUS À L'INTÉRIEUR ! LES HUNS SONT PERDUS !
EN AVANT, PAR MARS !
ROME ! ROME !
POUR L'ORBIS !

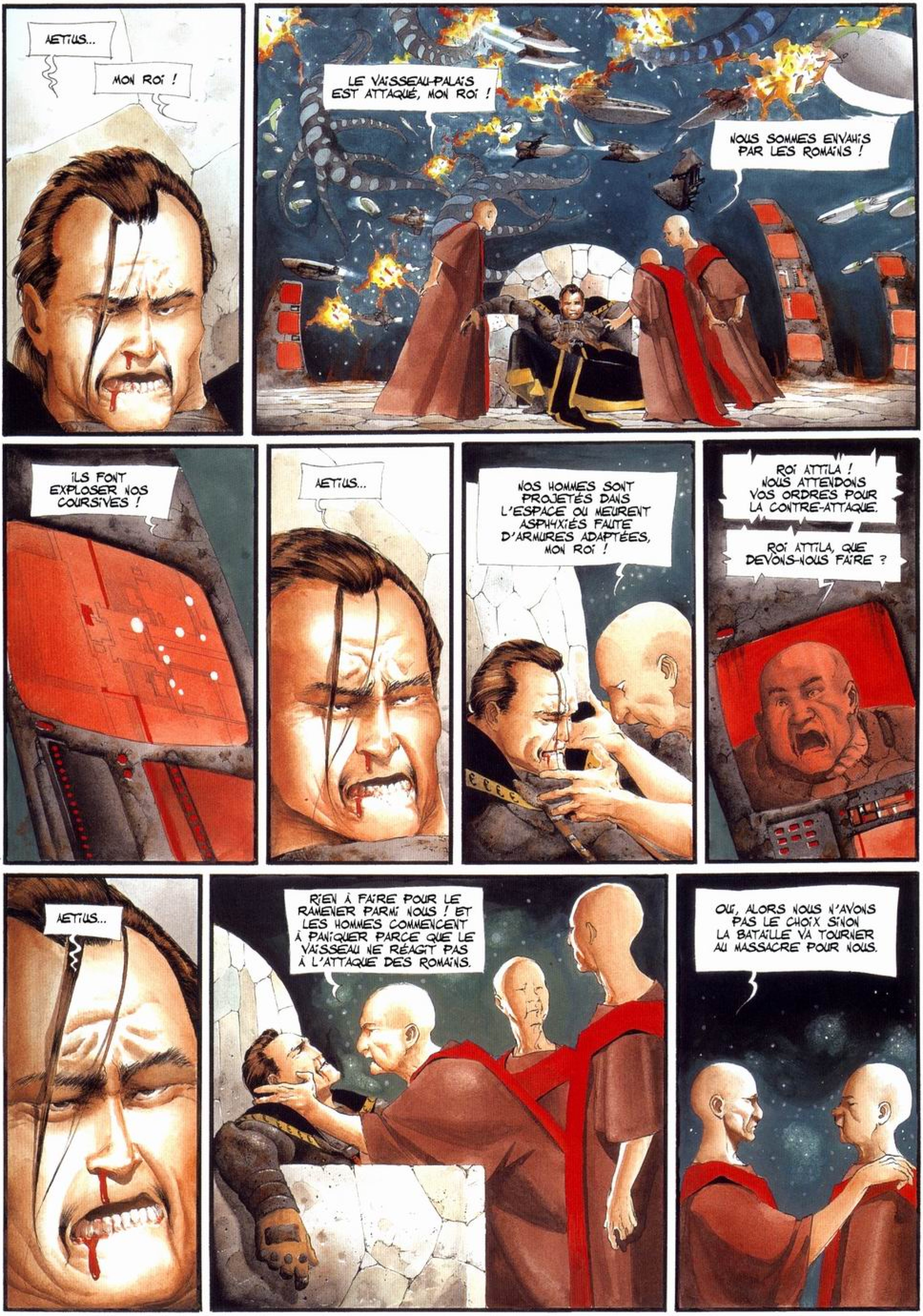
AETIUS...
MON ROI !
LE VAISSEAU-PALAIS EST ATTAQUÉ, MON ROI !
NOUS SOMMES ENVAHIS PAR LES ROMAINS !
ILS FONT EXPLOSER NOS COURSIVES !
AETIUS...
NOS HOMMES SONT PROJETÉS DANS L'ESPACE OU MEURENT ASPHYXIÉS FAUTE D'ARMURES ADAPTÉES, MON ROI !
ROI ATTILA ! NOUS ATTENDONS VOS ORDRES POUR LA CONTRE-ATTAQUE.
ROI ATTILA, QUE DEVONS-NOUS FAIRE ?
AETIUS...
RIEN À FAIRE POUR LE RAMENER PARMI NOUS ! ET LES HOMMES COMMENCENT À PANIQUER PARCE QUE LE VAISSEAU NE RÉAGIT PAS À L'ATTAQUE DES ROMAINS.
OUI, ALORS NOUS N'AVONS PAS LE CHOIX SINON LA BATAILLE VA TOURNER AU MASSACRE POUR NOUS.

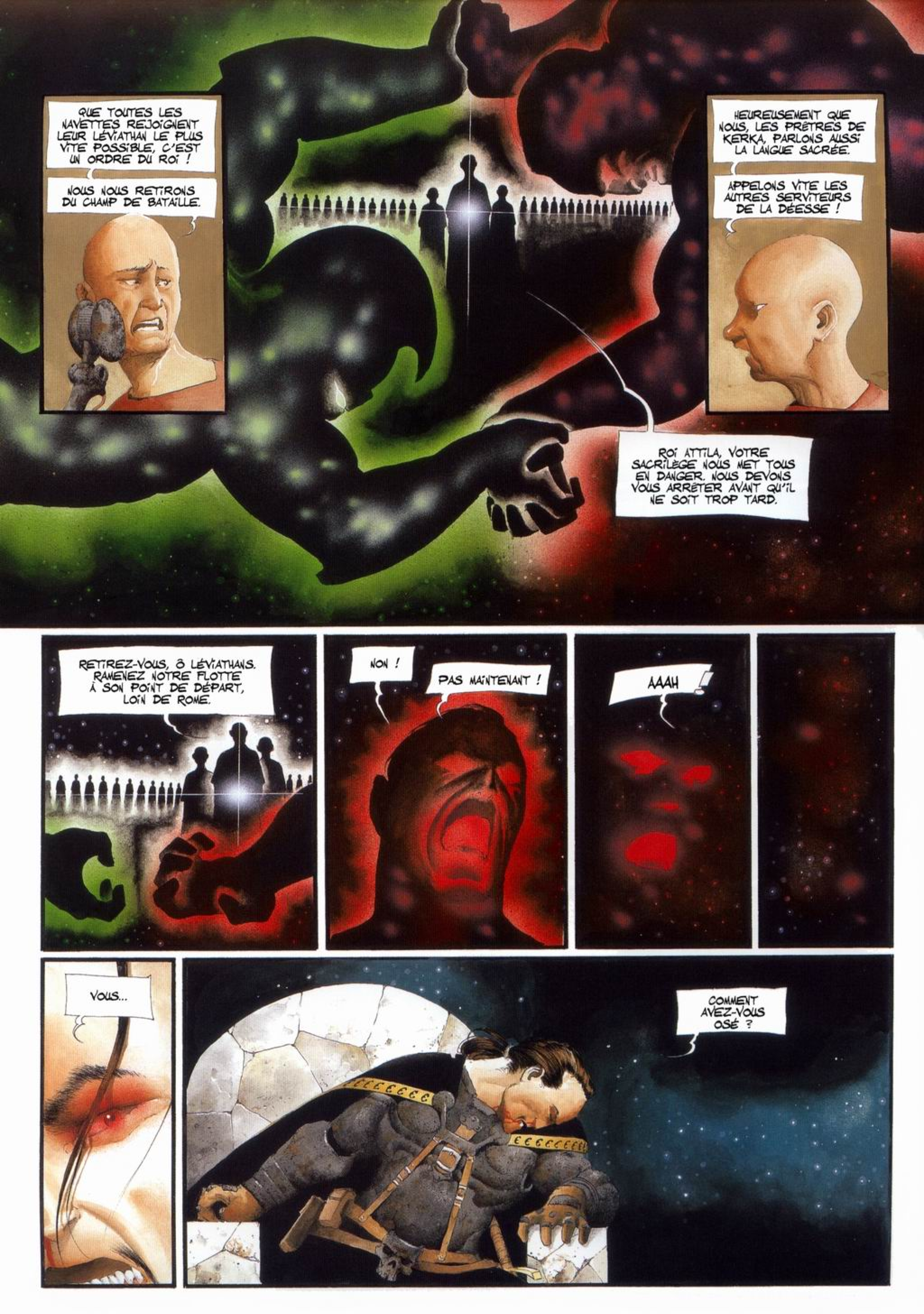
QUE TOUTES LES NAVETTES REJOIGNENT LEUR LÉVIATHAN LE PLUS VITE POSSIBLE, C'EST UN ORDRE DU ROI !
NOUS NOUS RETIRONS DU CHAMP DE BATAILLE.
HEUREUSEMENT QUE NOUS, LES PRÊTRES DE KERKA, PARLONS AUSSI LA LANGUE SACRÉE.
APPELONS VITE LES AUTRES SERVITEURS DE LA DÉESSE !
ROI ATTILA, VOTRE SACRILÈGE NOUS MET TOUS EN DANGER. NOUS DEVONS VOUS ARRÊTER AVANT QU'IL NE SOIT TROP TARD.
RETIREZ-VOUS, Ô LÉVIATHANS. RAMENEZ NOTRE FLOTTE À SON POINT DE DÉPART, LOIN DE ROME.
NON !
PAS MAINTENANT !
AAAH !
VOUS...
COMMENT AVEZ-VOUS OSÉ ?

LA HORDE D'ATTILA A DISPARU !
VIVE NOUS !
VIVENT LES PRÉTORIENS HUNS !
GLOIRE À KERKA !
J'AI VAINCU ATTILA. CE BARBARE N'ÉTAIT RIEN COMPARÉ À UN EMPEREUR ROMAIN, JE LE SAVAIS !
ÉBARSE... LES PRÊTRES L'ONT SAUVÉ...
ATTILA VA REVENIR TÔT OU TARD. NOUS DEVONS NOUS Y PRÉPARER.
OUI, PATRICE, ET NOUS AVONS PERDU LE CONTACT AVEC TOUTE LA LÉGION AQUILA...
SEUL LE PRÉFET A RÉCHAPPÉ À LA FUITE DU VAISSEAU-PALAIS D'ATTILA, FUITE QUI VOUS A SAUVÉE DE LA FOLIE... MAIS VOTRE AMI AVITUS EST GRAVEMENT BLESSÉ.
AH ! ÉBARSE, ATTILA PAIERA CELA... MAIS VA RALLUMER LA VIGILANCE DE NOS HOMMES.
ET DIS-MOI OÙ EST LE PRÉFET, QUE JE LE REMERCIE...

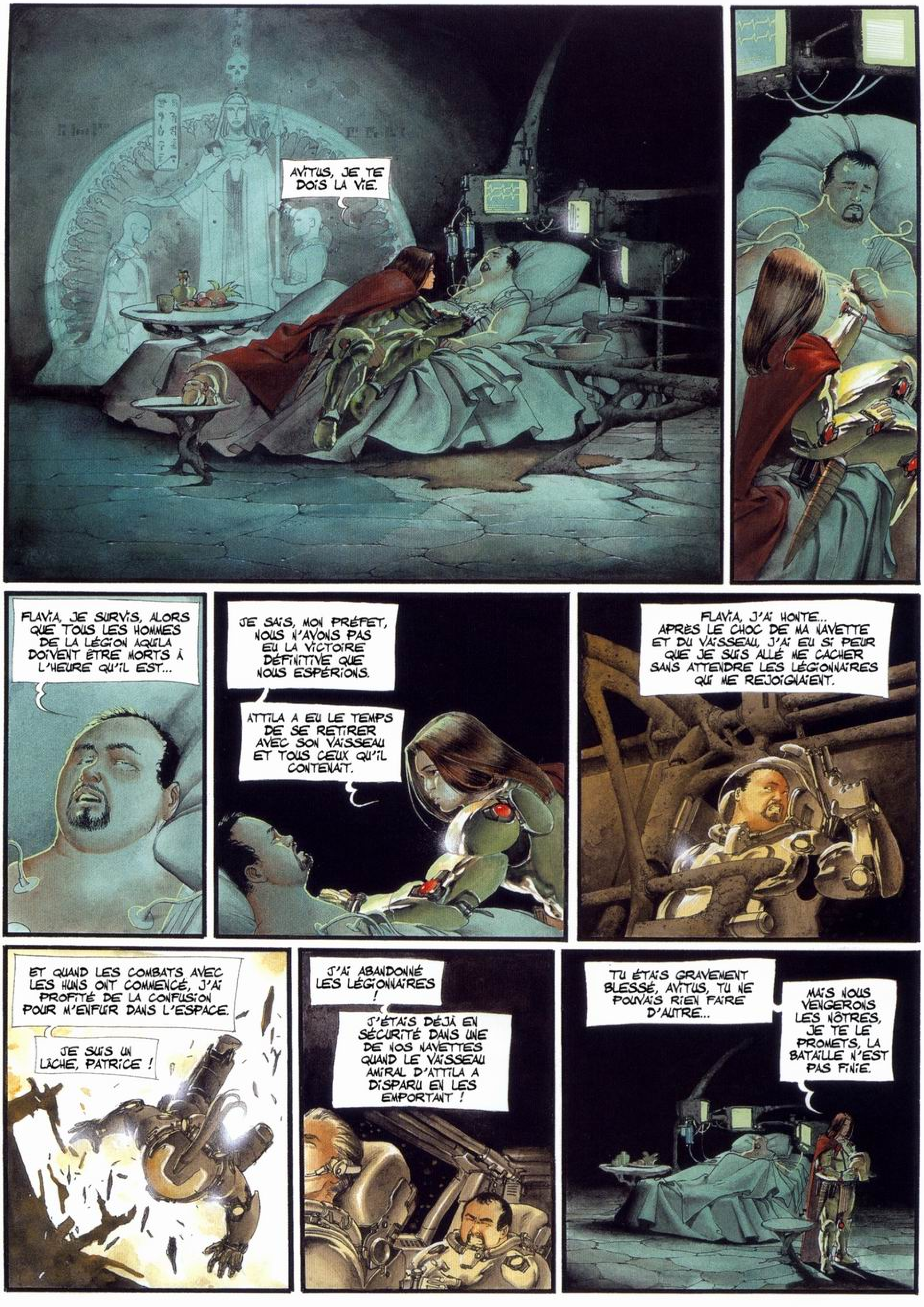
AVITUS, JE TE DOIS LA VIE.
FLAVIA, JE SURVIS, ALORS QUE TOUS LES HOMMES DE LA LÉGION AQUILA DOIVENT ÊTRE MORTS À L'HEURE QU'IL EST...
JE SAIS, MON PRÉFET, NOUS N'AVONS PAS EU LA VICTOIRE DÉFINITIVE QUE NOUS ESPÉRIONS.
ATTILA A EU LE TEMPS DE SE RETIRER AVEC SON VAISSEAU ET TOUS CEUX QU'IL CONTENAIT.
FLAVIA, J'AI HONTE... APRÈS LE CHOC DE MA NAVETTE ET DU VAISSEAU, J'AI EU SI PEUR QUE JE SUIS ALLÉ ME CACHER SANS ATTENDRE LES LÉGIONNAIRES QUI ME REJOIGNAIENT.
ET QUAND LES COMBATS AVEC LES HUNS ONT COMMENCÉ, J'AI PROFITÉ DE LA CONFUSION POUR M'ENFUIR DANS L'ESPACE.
JE SUIS UN LÂCHE, PATRICE !
J'AI ABANDONNÉ LES LÉGIONNAIRES !
J'ÉTAIS DÉJÀ EN SÉCURITÉ DANS UNE DE NOS NAVETTES QUAND LE VAISSEAU AMIRAL D'ATTILA A DISPARU EN LES EMPORTANT !
TU ÉTAIS GRAVEMENT BLESSÉ, AVITUS, TU NE POUVAIS RIEN FAIRE D'AUTRE...
MAIS NOUS VENGERONS LES NÔTRES, JE TE LE PROMETS, LA BATAILLE N'EST PAS FINIE.

« La fuite, une calamité plus grande que la mort elle-même. »
PARDONNE-MOI, Ô KERKA ! J'AI ÉTÉ TRAHI PAR TES PROPRES PRÊTRES !
ILS M'ONT HUMILIÉ AUTANT QUE TOI EN M'ENTRAÎNANT, MOI, TON SERVITEUR, DANS UNE RETRAITE IGNOMINIEUSE.
MAIS NE T'INQUIÈTE PAS, MA BIEN-AIMÉE, ILS ONT ÉTÉ CHÂTIÉS SELON TES LOIS DIVINES.
JE LES AI FAITS JETER DANS LE VIDE DE L'ESPACE, ATTACHÉS DOS À DOS À CES ROMAINS ARROGANTS QUI CROYAIENT POUVOIR PRENDRE D'ASSAUT MON VAISSEAU
JE TE JURE QUE, DANS UN INSTANT, NOUS SERONS RETOURNÉS AU COMBAT, MA BELLE DÉESSE...
MA KERKA DU CHAOS !
ET IL N'Y AURA PAS DE FUITE CETTE FOIS.
J'AI PRIS TOUTES LES DISPOSITIONS NÉCESSAIRES POUR EMPÊCHER QU'UNE TELLE LÂCHETÉ NE SE REPRODUISE, MÊME S'IL Y AVAIT D'AUTRES TRAÎTRES DANS NOS RANGS.
PARDONNE-MOI ET CE SOIR, NOUS VAINCRONS... OU BIEN, SI TU NE VEUX PLUS DE NOTRE VICTOIRE APRÈS CETTE RETRAITE INFAMANTE, NOUS MOURRONS POUR TOI.

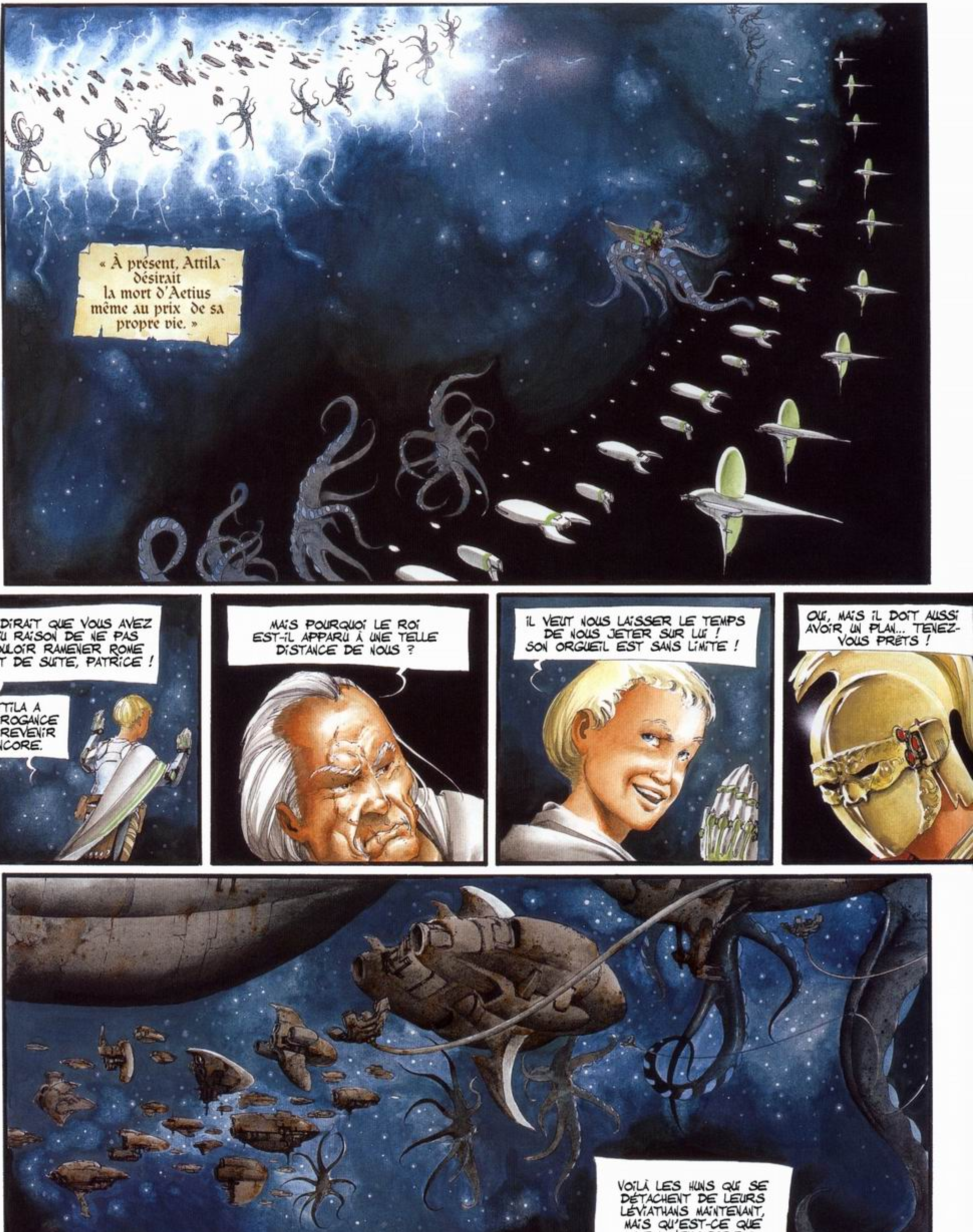
« À présent, Attila désirait la mort d'Aetius même au prix de sa propre vie. »
ON DIRAIT QUE VOUS AVEZ EU RAISON DE NE PAS VOULOIR RAMENER ROME TOUT DE SUITE, PATRICE !
ATTILA A L'ARROGANCE DE REVENIR ENCORE.
MAIS POURQUOI LE ROI EST-IL APPARU À UNE TELLE DISTANCE DE NOUS ?
IL VEUT NOUS LAISSER LE TEMPS DE NOUS JETER SUR LUI ! SON ORGUEIL EST SANS LIMITE !
OUI, MAIS IL DOIT AUSSI AVOIR UN PLAN... TENEZ-VOUS PRÊTS !
VOILÀ LES HUNS QUI SE DÉTACHENT DE LEURS LÉVIATHANS MAINTENANT, MAIS QU'EST-CE QUE CELA VEUT DIRE ?

ATTILA À LA HORDE, ÉLOIGNEZ-VOUS DES LÉVIATHANS !
ATTILA À LA HORDE, METTEZ-VOUS EN POSITION DE TIR.
FEU !
ABATTEZ TOUS NOS LÉVIATHANS, C'EST UN ORDRE !
SANS NOS MONSTRES, IMPOSSIBLE DE PRENDRE LA FUITE.
NOUS QUITTERONS LE CHAMP DE BATAILLE EN VAINQUEURS, OU NOUS Y RESTERONS À JAMAIS.

ATTILA EN EST À DÉTRUIRE SES LÉVIATHANS. IL EST DÉSESPÉRÉ.
C'EST FINI POUR LUI... C'EST COMME S'IL ÉTAIT DÉJÀ VAINCU..
IL ESSAIERA DE MOURIR EN COMBATTANT. MAIS JE NE SUIS PAS SÛRE QU'IL Y PARVIENNE
QUOI ? IL DOIT MOURIR, C'EST UN ORDRE, AETIUS !
NE DONNEZ PAS RAISON AUX CRAINTES DE MA MÈRE, N'IMITEZ PAS L'AETIUS ANTIQUE, VOUS LE REGRETTERIEZ.
NE CRAIGNEZ RIEN, JE FERAI TOUT CE QUI EST EN MON POUVOIR POUR TUER ATTILA JE VOUS L'AI DÉJÀ DIT.
J'ESPÈRE BIEN !
MAIS SI ATTILA EST AUTANT MARS QUE JE SUIS KERKA, ALORS JE CRAINS QUE CELA NE SOIT PLUS DUR QUE VOUS NE LE PENSEZ, MON EMPEREUR.
VOTRE LIVRE ANTIQUE N'A PAS PRÉVU CELA
ÉBARSE, NUL AUTRE QUE MOI NE DOIT PORTER LA MAIN SUR ATTILA TU M'ENTENDS ? JE VEUX ÉPROUVER MOI-MÊME SON IMMORTALITÉ.
OUI, PATRICE.
VOICI MES ORDRES.

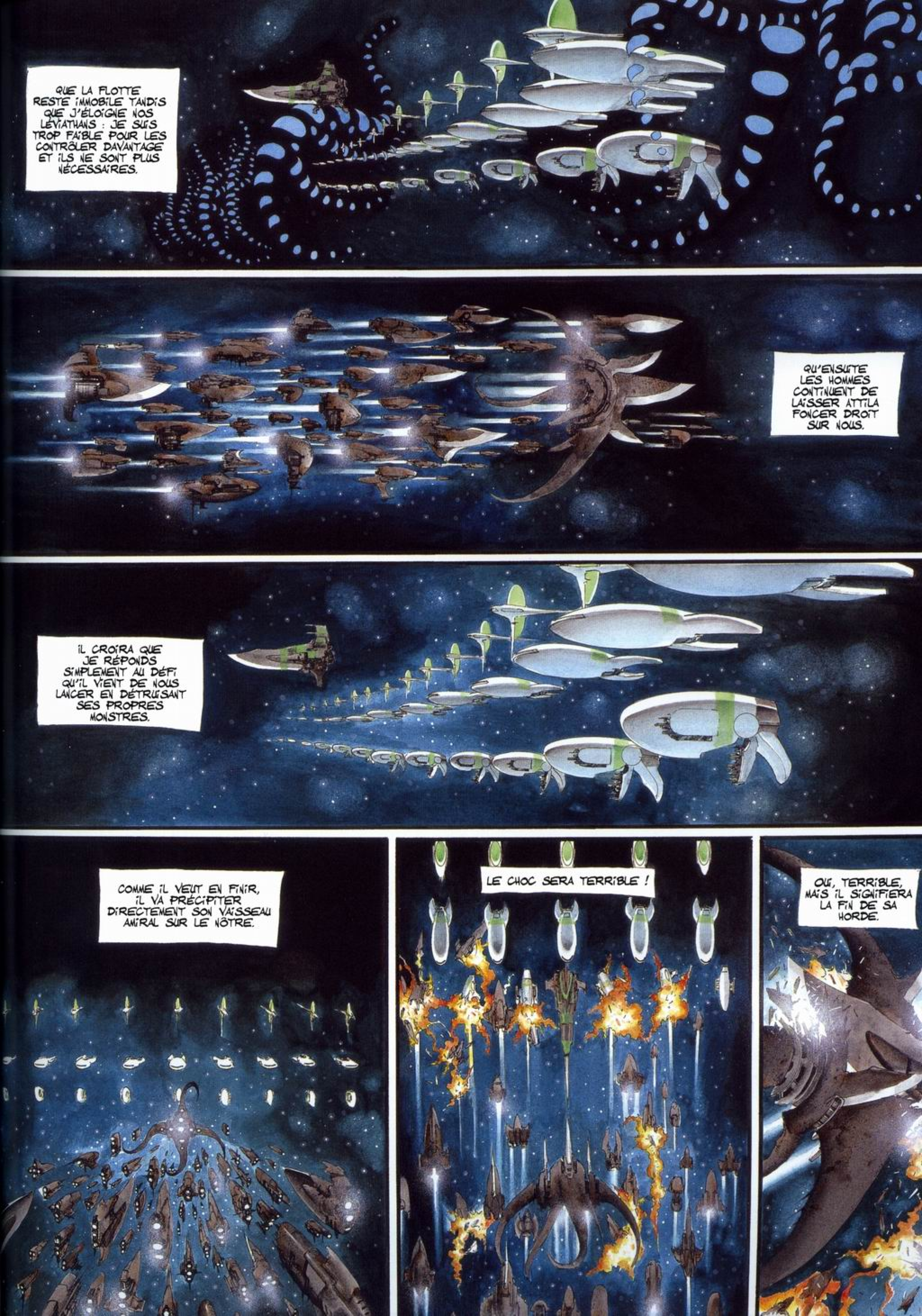
QUE LA FLOTTE RESTE IMMOBILE TANDIS QUE J'ÉLOIGNE NOS LÉVIATHANS : JE SUIS TROP FAIBLE POUR LES CONTRÔLER DAVANTAGE ET ILS NE SONT PLUS NÉCESSAIRES.
QU'ENSUITE LES HOMMES CONTINUENT DE LAISSER ATTILA FONCER DROIT SUR NOUS.
IL CROIRA QUE JE RÉPONDS SIMPLEMENT AU DÉFI QU'IL VIENT DE NOUS LANCER EN DÉTRUISANT SES PROPRES MONSTRES.
COMME IL VEUT EN FINIR, IL VA PRÉCIPITER DIRECTEMENT SON VAISSEAU AMIRAL SUR LE NÔTRE.
LE CHOC SERA TERRIBLE !
OUI, TERRIBLE, MAIS IL SIGNIFIERA LA FIN DE SA HORDE.

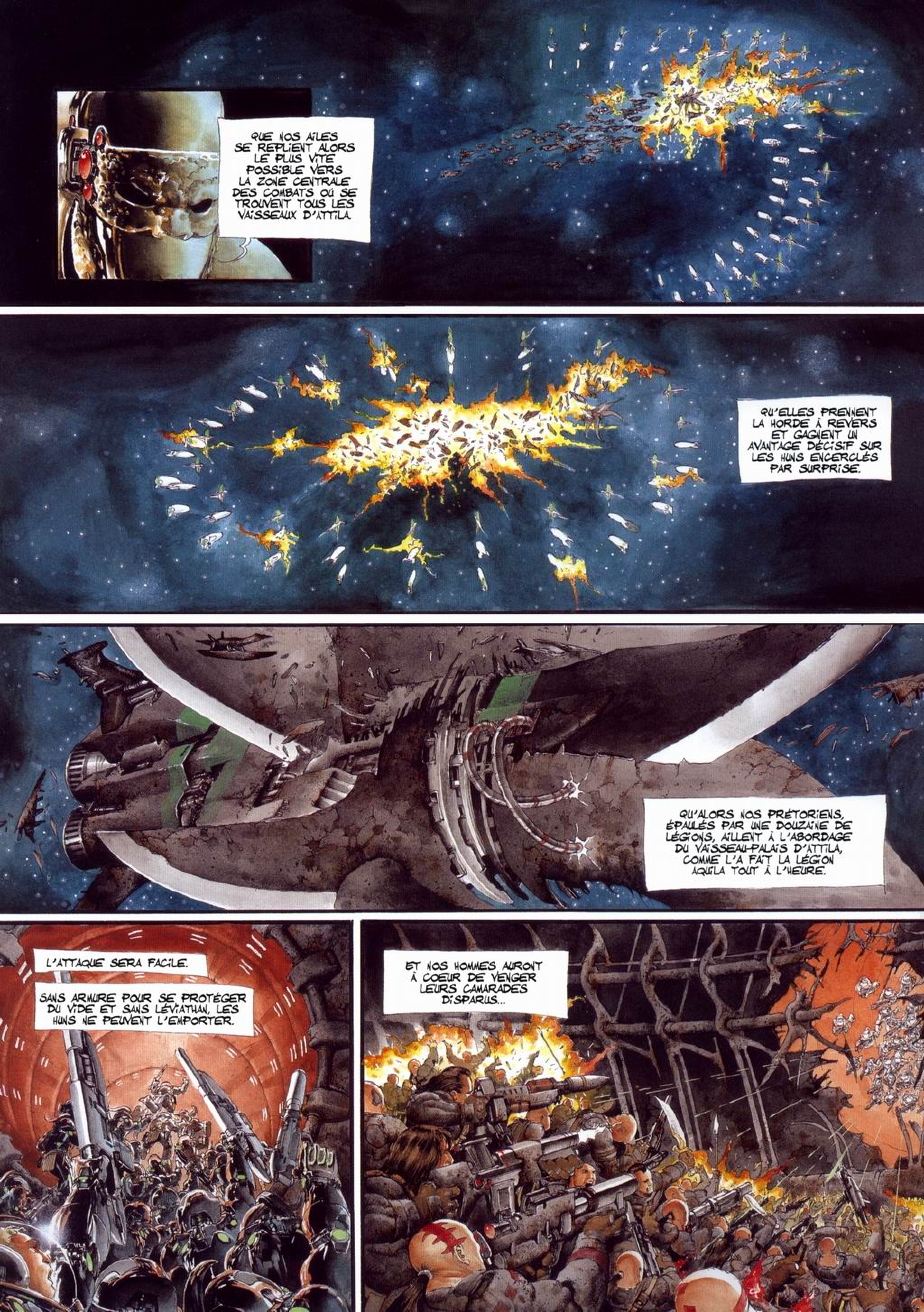
QUE NOS AILES SE REPLIENT ALORS LE PLUS VITE POSSIBLE VERS LA ZONE CENTRALE DES COMBATS OÙ SE TROUVENT TOUS LES VAISSEAUX D'ATTILA.
QU'ELLES PRENNENT LA HORDE À REVERS ET GAGNENT UN AVANTAGE DÉCISIF SUR LES HUNS ENCERCLÉS PAR SURPRISE.
QU'ALORS NOS PRÉTORIENS, ÉPAULÉS PAR UNE DOUZAINE DE LÉGIONS, AILLENT À L'ABORDAGE DU VAISSEAU-PALAIS D'ATTILA, COMME L'A FAIT LA LÉGION AQUILA TOUT À L'HEURE.
L'ATTAQUE SERA FACILE.
SANS ARMURE POUR SE PROTÉGER DU VIDE ET SANS LÉVIATHAN, LES HUNS NE PEUVENT L'EMPORTER.
ET NOS HOMMES AURONT À COEUR DE VENGER LEURS CAMARADES DISPARUS...

LA DÉFENSE DES GUERRIERS D'ATTILA SERA ACHARNÉE.
MAIS CE SERA SANS COMPTER LES BOMBES QUI RÉPANDRONT LE VIDE À L'INTÉRIEUR DU VAISSEAU.
QUOI QU'ILS FASSENT, LES GUERRIERS D'ATTILA SURVIVANTS SERONT SUBMERGÉS PAR LE NOMBRE, ET NOS HOMMES ENVAHIRONT LES QUARTIERS CENTRAUX DU PALAIS.
LÀ, IL FAUDRA ALLER TRÈS VITE.
QU'ATTILA N'AIT PAS LE TEMPS DE REJOINDRE L'ORATOIRE ROYAL DE KERKA, NI LA CRYPTE DU PALAIS.
IL FAUT LE COUPER DE CES ZONES EN PRIORITÉ POUR QU'IL N'ESSAIE PAS D'ALLER S'Y SUICIDER.
OUI, IL FAUT QU'IL RESTE BLOQUÉ DANS SA SALLE DES COMMANDES.
JE L'Y VOIS DÉJÀ SANS DOUTE Y A-T-IL FAIT AMENER UNE STATUE DE KERKA.
IL DOIT AUSSI AVOIR AVEC LUI L'ÉPÉE QUE JE LUI AI RENDUE LE MOIS DERNIER.
AH, ÉBARSE ! J'AI L'IMPRESSION QUE CELA FAIT UNE ÉTERNITÉ.

ATTILA S'ATTEND À L'INVASION DE SA PASSERELLE DE COMMANDEMENT. IL EST PRÊT À RECEVOIR LES ROMAINS.
IL VEUT MOURIR EN COMBATTANT. IL NE SAIT PAS QU'IL EST PEUT-ÊTRE IMMORTEL.
DE TOUTE FAÇON, NOS RÉTIAIRES NE DOIVENT LUI LAISSER AUCUNE CHANCE.
JE VEUX QU'IL VIVE ASSEZ LONGTEMPS POUR RAMPER DEVANT MOI ET IMPLORER MA PITIÉ APRÈS LA BATAILLE.
« Et c'est ainsi qu'ils se rencontrèrent sur les Champs Catalauniques. »

« Romains, vous avez ce que vous désiriez. »
« C'est un grand cadeau de la nature de rassasier son âme par la vengeance. »
VOILÀ, TOUT EST FINI.
L'ORBIS EST SAIN ET SAUF ET TU ES À MA MERCI, ATTILA.
TU AS PERDU, TU AS ÉTÉ VAINCU PAR DES ROMAINS ! JE N'AI PLUS QU'À TE TUER ET MA VENGEANCE SERA COMPLÈTE.
MAIS TU PEUX ÉCHAPPER À LA MORT, ATTILA : IL TE SUFFIT D'IMPLORER MA PITIÉ.
VIVE LE PATRICE !
MORT À ATTILA !
AETIUS ! AETIUS !
PFFF

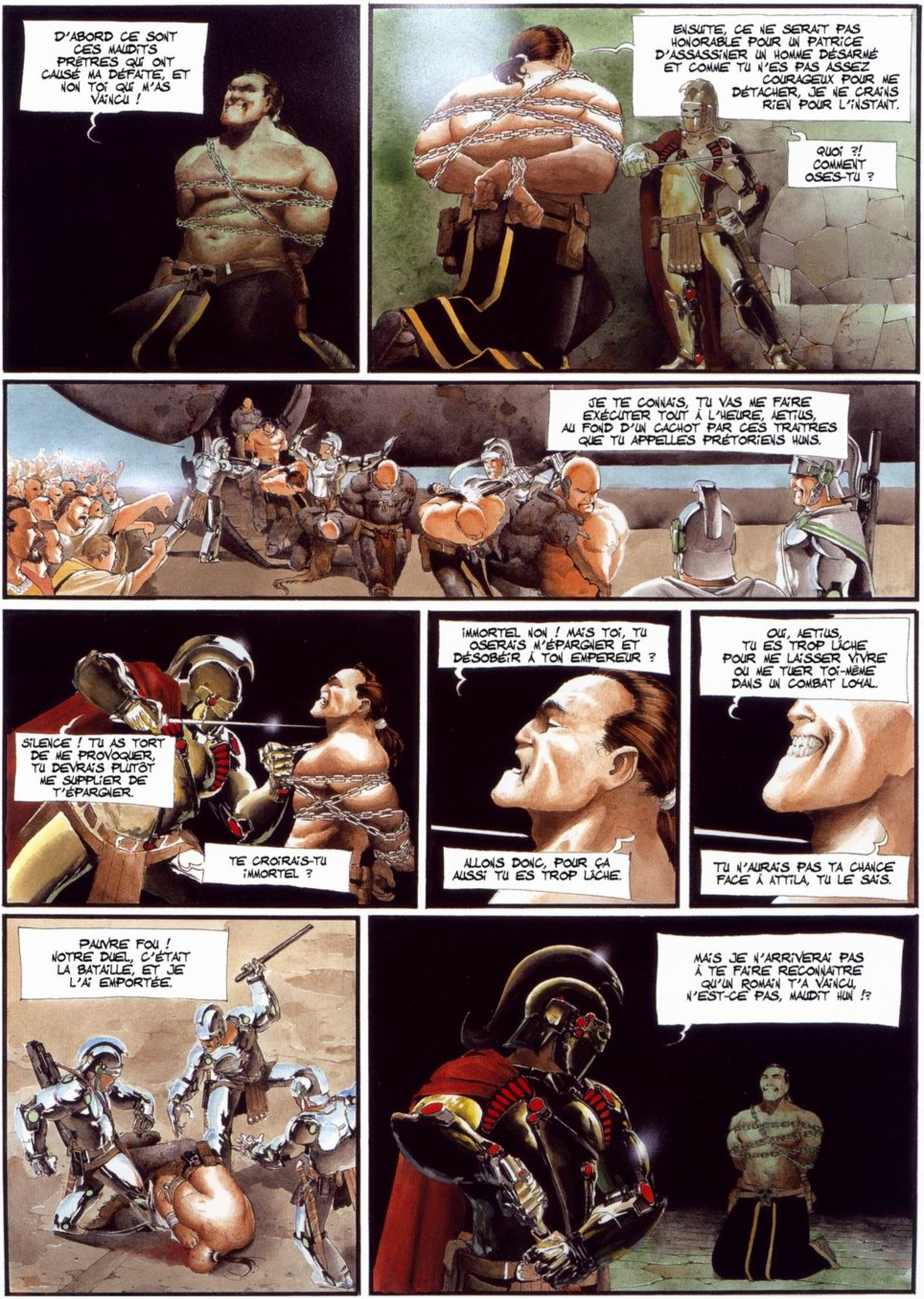
D'ABORD CE SONT CES MAUDITS PRÊTRES QUI ONT CAUSÉ MA DÉFAITE, ET NON TOI QUI M'AS VAINCU !
ENSUITE, CE NE SERAIT PAS HONORABLE POUR UN PATRICE D'ASSASSINER UN HOMME DÉSARMÉ ET COMME TU N'ES PAS ASSEZ COURAGEUX POUR ME DÉTACHER, JE NE CRAINS RIEN POUR L'INSTANT.
QUOI ?! COMMENT OSES-TU ?
JE TE CONNAIS, TU VAS ME FAIRE EXÉCUTER TOUT À L'HEURE, AETIUS, AU FOND D'UN CACHOT PAR CES TRAÎTRES QUE TU APPELLES PRÉTORIENS HUNS.
SILENCE ! TU AS TORT DE ME PROVOQUER, TU DEVRAIS PLUTÔT ME SUPPLIER DE T'ÉPARGNER.
TE CROIRAIS-TU IMMORTEL ?
IMMORTEL NON ! MAIS TOI, TU OSERAIS M'ÉPARGNER ET DÉSOBÉIR À TON EMPEREUR ?
ALLONS DONC, POUR ÇA AUSSI TU ES TROP LÂCHE.
OUI, AETIUS, TU ES TROP LÂCHE POUR ME LAISSER VIVRE OU ME TUER TOI-MÊME DANS UN COMBAT LOYAL.
TU N'AURAIS PAS TA CHANCE FACE À ATTILA, TU LE SAIS.
PAUVRE FOU ! NOTRE DUEL, C'ÉTAIT LA BATAILLE, ET JE L'AI EMPORTÉE.
MAIS JE N'ARRIVERAI PAS À TE FAIRE RECONNAÎTRE QU'UN ROMAIN T'A VAINCU, N'EST-CE PAS, MAUDIT HUN !?

HA ! HA ! HA ! VOYONS, ROMAIN, UN DUEL ET UNE BATAILLE, CE N'EST PAS LA MÊME CHOSE.
ATTILA, S'IL TE FAUT UNE HUMILIATION DE PLUS, JE VEUX BIEN TE LA DONNER.
J'ACCEPTE DE TE RENCONTRER EN COMBAT SINGULIER.
TU NE SERAS PEUT-ÊTRE PAS TUÉ MAIS TU SERAS VAINCU PAR UN ROMAIN, ENCORE UNE FOIS.
CAR KERKA NE TE PROTÉGERA PAS PLUS QUE PENDANT LA BATAILLE... MÊME SI ELLE DEVAIT T'AIMER ENCORE.
JE T'INTERDIS DE PRONONCER SON NOM, AETIUS ! KERKA M'AIME, TU AS RAISON ! ELLE EST À MOI ET À MOI SEUL, TU ENTENDS !
CERTAINEMENT PAS ! ELLE N'EST À PERSONNE ET SURTOUT PAS À TOI !
MAIS CELA NE CHANGE RIEN, ATTILA, C'EST DANS LE GRAND TEMPLE DE MARS QUE NOUS DEVONS COMBATTRE, DANS SON SANCTUAIRE.
LÀ NOUS SAURONS TOUS LES DEUX QUI NOUS AVONS EN FACE DE NOUS. VRAIMENT.
ET QUI SAIT PEUT-ÊTRE QUE MARS TE SAUVERA, ROI HUN.
C'EST TOI QU'IL DEVRA PROTÉGER CONTRE MOI, TON PAUVRE PETIT DIEU !

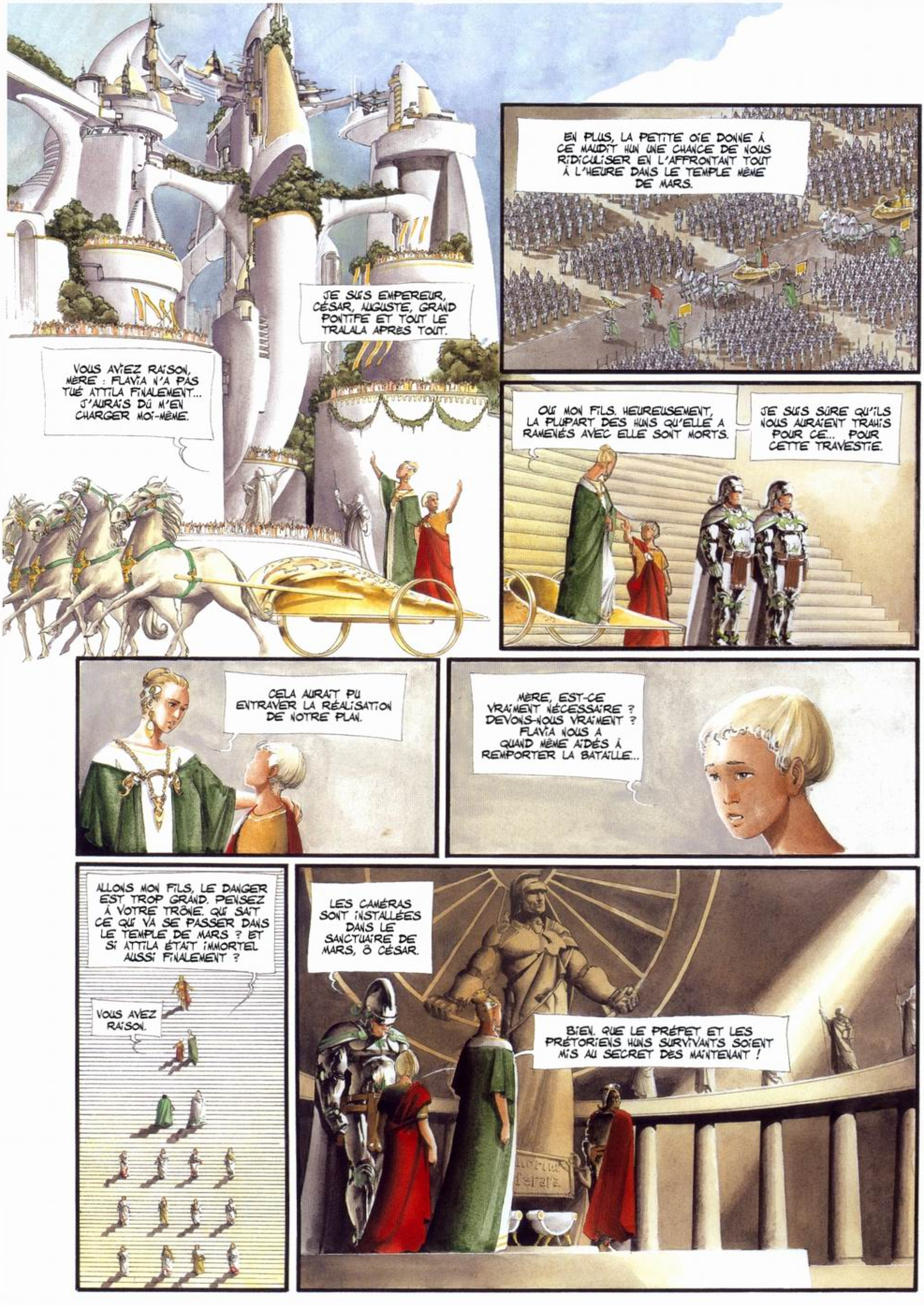
JE SUIS EMPEREUR, CÉSAR, AUGUSTE, GRAND PONTIFE ET TOUT LE TRALALA APRÈS TOUT.
VOUS AVIEZ RAISON, MÈRE : FLAVIA N'A PAS TUÉ ATTILA FINALEMENT... J'AURAIS DÛ M'EN CHARGER MOI-MÊME.
EN PLUS, LA PETITE OIE DONNE À CE MAUDIT HUN UNE CHANCE DE NOUS RIDICULISER EN L'AFFRONTANT TOUT À L'HEURE DANS LE TEMPLE MÊME DE MARS.
OUI MON FILS. HEUREUSEMENT, LA PLUPART DES HUNS QU'ELLE A RAMENÉS AVEC ELLE SONT MORTS.
JE SUIS SÛRE QU'ILS NOUS AURAIENT TRAHIS POUR CE... POUR CETTE TRAVESTIE.
CELA AURAIT PU ENTRAVER LA RÉALISATION DE NOTRE PLAN.
MÈRE, EST-CE VRAIMENT NÉCESSAIRE ? DEVONS-NOUS VRAIMENT ? FLAVIA NOUS A QUAND MÊME AIDÉS À REMPORTER LA BATAILLE...
ALLONS MON FILS, LE DANGER EST TROP GRAND. PENSEZ À VOTRE TRÔNE. QUI SAIT CE QUI VA SE PASSER DANS LE TEMPLE DE MARS ? ET SI ATTILA ÉTAIT IMMORTEL AUSSI FINALEMENT ?
VOUS AVEZ RAISON.
LES CAMÉRAS SONT INSTALLÉES DANS LE SANCTUAIRE DE MARS, Ô CÉSAR.
BIEN. QUE LE PRÉFET ET LES PRÉTORIENS HUNS SURVIVANTS SOIENT MIS AU SECRET DÈS MAINTENANT !

VOS GLAIVES SONT PRESQUE AUSSI BONS QUE NOS ÉPÉES, PATRICE ! C'EST LA PREMIÈRE FOIS QUE JE VAIS TUER AVEC UNE ARME ROMAINE.
ALORS, MEURS !
MOURIR ?
CLAC
VA SAVOIR... REGARDE DONC QUI SE CACHE SOUS CETTE ARMURE !
TOI !
OUI, MOI !
J'AI PRIS LA PLACE DU VRAI AETIUS, APRÈS LA DEUXIÈME BATAILLE DE SIRMIUM.
C'EST DONC ÇA QUE TU VOULAIS, Ô DÉESSE !
BATS-TOI, KERKA ! JE SUIS PRÊT !
NON ! ATTENDS...

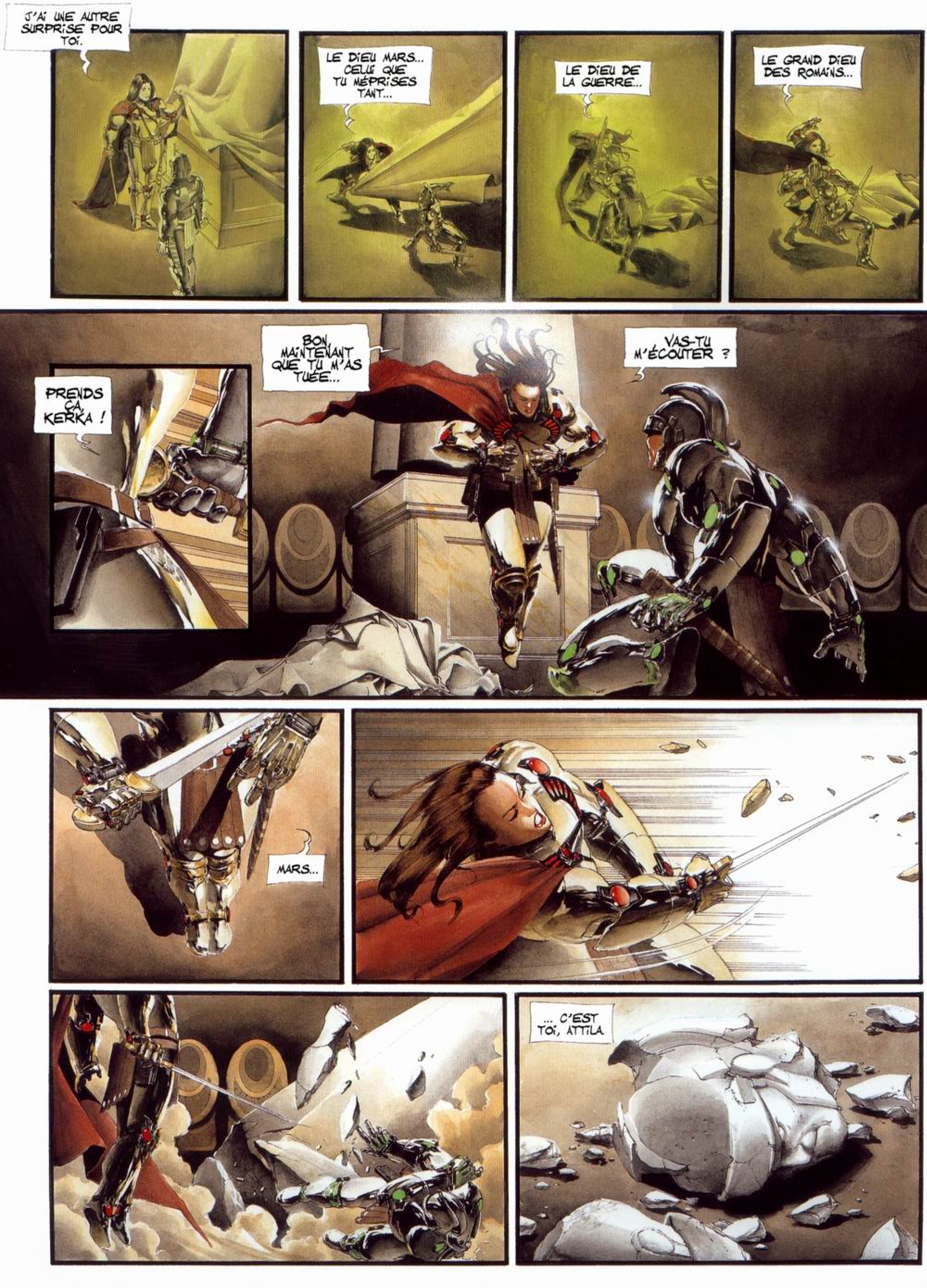
J'AI UNE AUTRE SURPRISE POUR TOI.
LE DIEU MARS... CELUI QUE TU MÉPRISES TANT...
LE DIEU DE LA GUERRE...
LE GRAND DIEU DES ROMAINS...
PRENDS ÇA KERKA !
BON, MAINTENANT QUE TU M'AS TUÉE...
VAS-TU M'ÉCOUTER ?
MARS...
... C'EST TOI, ATTILA

QUOI, LA STATUE DE MARS A MON VISAGE. C'EST IMPOSSIBLE ! NON !
SI ET ON VA VÉRIFIER TOUT DE SUITE SI TU ES BIEN UN DIEU IMMORTEL.
PARDONNE-MOI, ATTILA !
AAH !
MARS, MARS, C'EST MOI, PAR KERKA
OUI, TU ES UN DIEU AUTANT QUE JE SUIS UNE DÉESSE APPAREMMENT.
NOTRE DUEL EST SANS OBJET, ATTILA NOUS NE POUVONS NOUS TUER.
MAIS, QU'EST-CE QUE CELA VEUT DIRE ?
JE N'EN SAIS RIEN. IL Y A UN DÉBUT DE RÉPONSE SOUS CE SANCTUAIRE MAIS IL ENGENDRE ENCORE PLUS DE QUESTIONS.
JE CROIS QUE NOUS SOMMES MANIPULÉS DEPUIS LE DÉBUT, ATTILA ! MAIS PAR QUI ET DANS QUEL BUT...

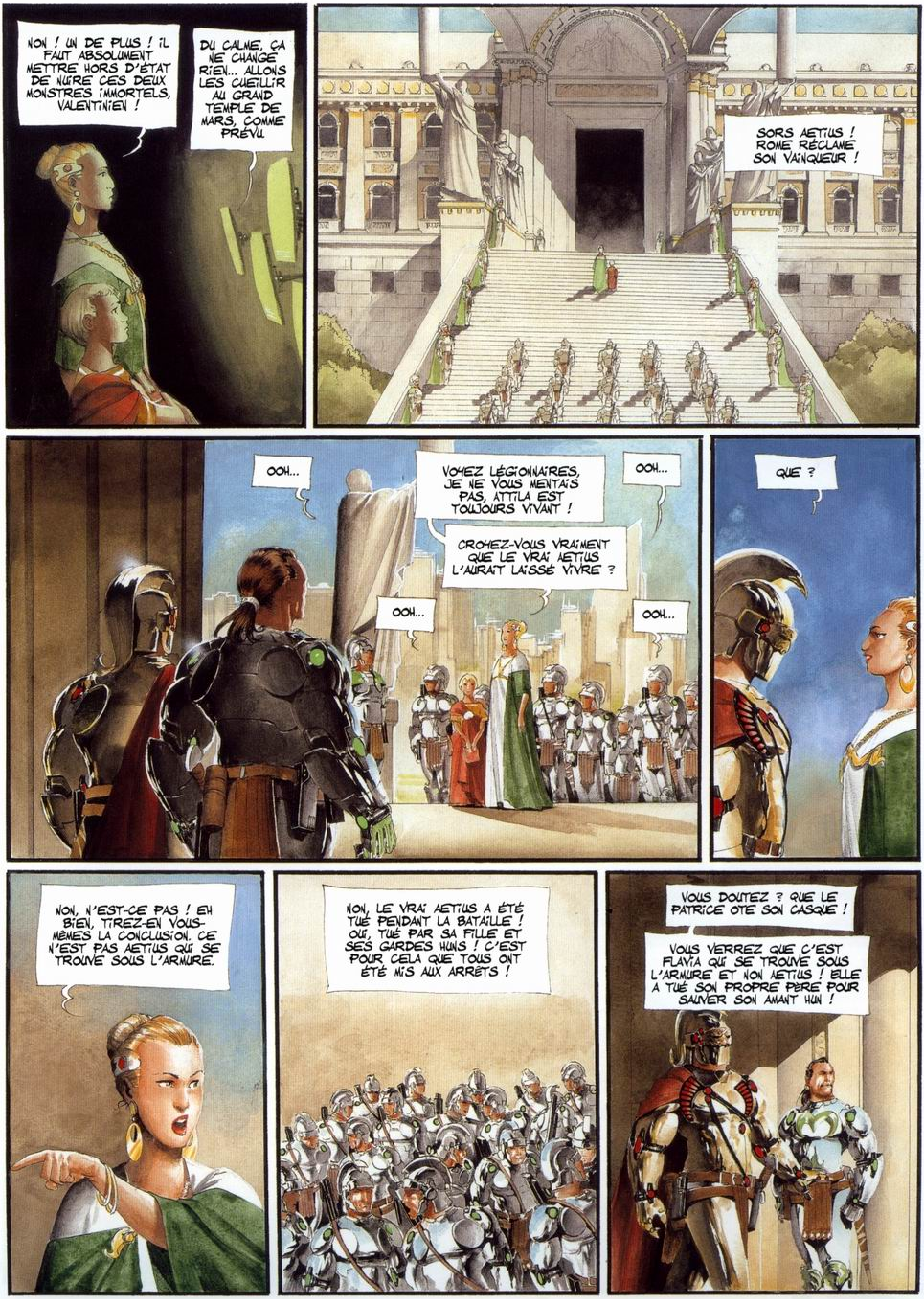
NON ! UN DE PLUS ! IL FAUT ABSOLUMENT METTRE HORS D'ÉTAT DE NUIRE CES DEUX MONSTRES IMMORTELS, VALENTINIEN !
DU CALME, ÇA NE CHANGE RIEN... ALLONS LES CUEILLIR AU GRAND TEMPLE DE MARS, COMME PRÉVU
SORS AETIUS ! ROME RÉCLAME SON VAINQUEUR !
OOH...
VOYEZ LÉGIONNAIRES, JE NE VOUS MENTAIS PAS, ATTILA EST TOUJOURS VIVANT !
OOH...
CROYEZ-VOUS VRAIMENT QUE LE VRAI AETIUS L'AURAIT LAISSÉ VIVRE ?
OOH...
OOH...
QUE ?
NON, N'EST-CE PAS ! EH BIEN, TIREZ-EN VOUS-MÊMES LA CONCLUSION. CE N'EST PAS AETIUS QUI SE TROUVE SOUS L'ARMURE.
NON, LE VRAI AETIUS A ÉTÉ TUÉ PENDANT LA BATAILLE ! OUI, TUÉ PAR SA FILLE ET SES GARDES HUNS ! C'EST POUR CELA QUE TOUS ONT ÉTÉ MIS AUX ARRÊTS !
VOUS DOUTEZ ? QUE LE PATRICE OTE SON CASQUE !
VOUS VERREZ QUE C'EST FLAVIA QUI SE TROUVE SOUS L'ARMURE ET NON AETIUS ! ELLE A TUÉ SON PROPRE PÈRE POUR SAUVER SON AMANT HUN !

MENSONGES ! PATRICE, OTE TON CASQUE, PROUVE À L'IMPÉRATRICE QUE C'EST BIEN TOI !
OTE TON CASQUE, Ô AETIUS !
MONTRE TON VISAGE !
VIVE AETIUS !
AETIUS !
VENGEANCE !
MORT À LA TRAITRESSE !

PUISQUE L'HISTOIRE SE REJOUE FLAVIA, IL FAUT LA SUIVRE JUSQU'AU BOUT. JE N'AI PAS LE CHOIX.
LE LIVRE DE JORDANES NE NOUS APPREND PAS COMMENT FINIT L'HISTOIRE D'AETIUS, MAIS D'AUTRES CHRONIQUEURS LE FONT.
APRES SA VICTOIRE SUR ATTILA, LE PATRICE REPRÉSENTAIT UN TROP GRAND DANGER POUR SON EMPEREUR : IL POUVAIT LE REMPLACER SUR LE TRÔNE.
VALENTINIEN A DONC EXÉCUTÉ AETIUS DE SA PROPRE MAIN.
VOUS SAVEZ BIEN QUE JE NE BRIGUE PAS LE TRÔNE ET SI ATTILA EST TOUJOURS VIVANT C'EST PARCE QUE...
TU L'AIMES, OUI, JE SAIS.
ET JE N'AI PAS LE COEUR DE SÉPARER DEUX AMANTS UNIS PAR UNE SI GRANDE PASSION.
QU'ON LES EMMÈNE DANS UN VAISSEAU..
ET QU'ON LES JETTE DANS NOTRE SOLEIL.
S'ILS DEVAIENT Y SURVIVRE...
QU'ILS Y RESTENT PRISONNIERS POUR L'ÉTERNITÉ.

CHRONIQUES DE L'ANTIQUITÉ GALACTIQUE

scénario - valérie mangin
dessin - aleksa gajic et thierry démarez

LA LOUVE ROMAINE

carnet noir et blanc

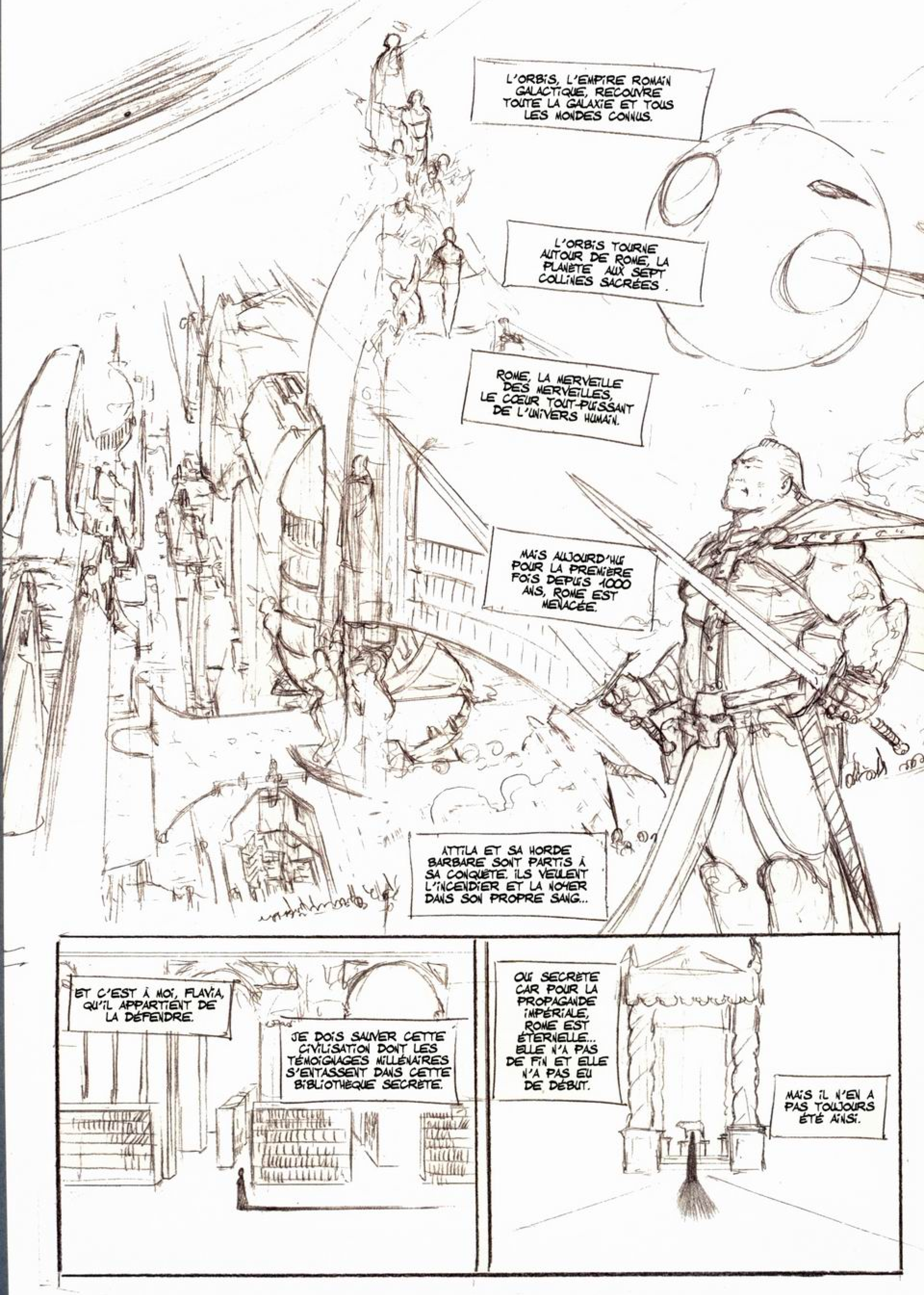
L'ORBIS, L'EMPIRE ROMAIN GALACTIQUE, RECOUVRE TOUTE LA GALAXIE ET TOUS LES MONDES CONNUS.
L'ORBIS TOURNE AUTOUR DE ROME, LA PLANÈTE AUX SEPT COLLINES SACRÉES.
ROME, LA MERVEILLE DES MERVEILLES, LE CŒUR TOUT-PUISSANT DE L'UNIVERS HUMAIN.
MAIS AUJOURD'HUI POUR LA PREMIÈRE FOIS DEPUIS 1000 ANS, ROME EST MENACÉE.
ATTILA ET SA HORDE BARBARE SONT PARTIS À SA CONQUÊTE. ILS VEULENT L'INCENDIER ET LA NOYER DANS SON PROPRE SANG...
ET C'EST À MOI, FLAVIA, QU'IL APPARTIENT DE LA DÉFENDRE.
JE DOIS SAUVER CETTE CIVILISATION DONT LES TÉMOIGNAGES MILLÉNAIRES S'ENTASSENT DANS CETTE BIBLIOTHÈQUE SECRÈTE.
OUI SECRÈTE CAR POUR LA PROPAGANDE IMPÉRIALE, ROME EST ÉTERNELLE... ELLE N'A PAS DE FIN ET ELLE N'A PAS EU DE DÉBUT.
MAIS IL N'EN A PAS TOUJOURS ÉTÉ AINSI.

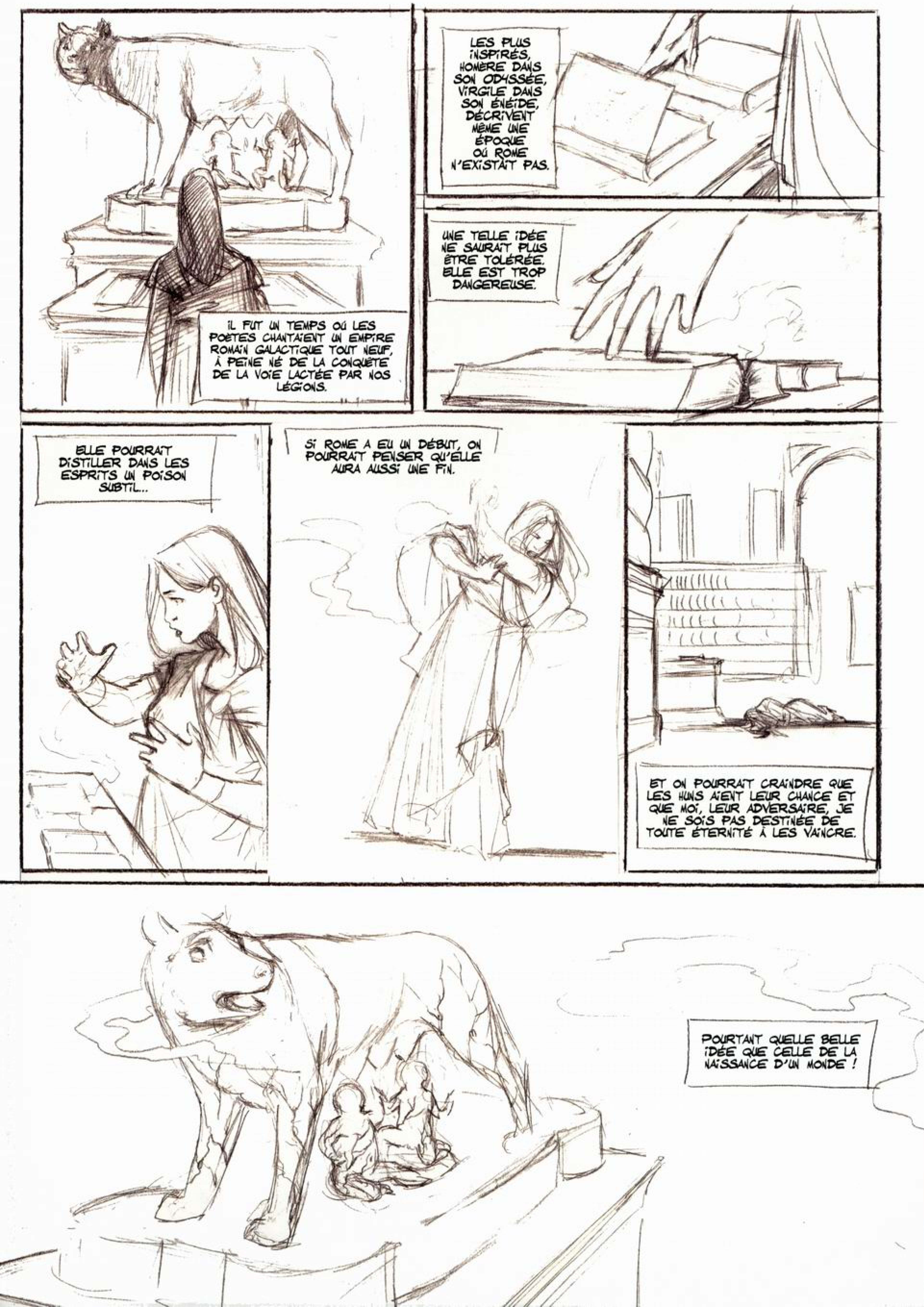
IL FUT UN TEMPS OÙ LES POÈTES CHANTAIENT UN EMPIRE ROMAIN GALACTIQUE TOUT NEUF, À PEINE NÉ DE LA CONQUÊTE DE LA VOIE LACTÉE PAR NOS LÉGIONS.
LES PLUS INSPIRÉS, HOMÈRE DANS SON ODYSSÉE, VIRGILE DANS SON ÉNÉIDE, DÉCRIVENT MÊME UNE ÉPOQUE OÙ ROME N'EXISTAIT PAS.
UNE TELLE IDÉE NE SAURAIT PLUS ÊTRE TOLÉRÉE. ELLE EST TROP DANGEREUSE.
ELLE POURRAIT DISTILLER DANS LES ESPRITS UN POISON SUBTIL...
SI ROME A EU UN DÉBUT, ON POURRAIT PENSER QU'ELLE AURA AUSSI UNE FIN.
ET ON POURRAIT CRAINDRE QUE LES HUNS AIENT LEUR CHANCE ET QUE MOI, LEUR ADVERSAIRE, JE NE SOIS PAS DESTINÉE DE TOUTE ÉTERNITÉ À LES VAINCRE.
POURTANT QUELLE BELLE IDÉE QUE CELLE DE LA NAISSANCE D'UN MONDE !

CAR SELON LES POÈTES, ROME FUT BIEN REFONDÉE, ET CELA PAR ROMULUS, PAS ENCORE L'EMPEREUR, MAIS LE ROI ROMULUS.
UN HOMME TOURMENTÉ ET HANTÉ PAR SON DOUBLE, RÉMUS.
ROMULUS ÉTAIT LE FILS DU DIEU MARS ET DE SA GRANDE-PRÊTRESSE RHÉA SILVIA..
... CELLE QUI ALLAIT ENTRER DANS LA LÉGENDE SOUS LE SURNOM DE LA LOUVE...
OUI, MARS, LE DIEU DE LA GUERRE EST RESPONSABLE DE LA REFONDATION DE ROME COMME IL POURRAIT ÊTRE LA CAUSE DE SA DESTRUCTION S'IL FAVORISAIT AUJOURD'HUI LES HUNS.
À CETTE LOINTAINE ÉPOQUE, LA GUERRE ÉTAIT PARTOUT ET DES MILLIERS DE JEUNES VIERGES AVAIENT ÉTÉ CONSACRÉES À MARS POUR QU'IL FAVORISE LES ARMES DE LEUR CITÉ.
MAIS QUAND SA GRANDE-PRÊTRESSE, RHÉA SILVIA, DEVINT ENCEINTE, LES AUTRES SERVANTES INTOUCHABLES DU DIEU REFUSÈRENT DE CROIRE QU'ELLE AVAIT REÇU SES FAVEURS.
COUPABLE D'UN TERRIBLE SACRILÈGE AUX YEUX DES HOMMES, ELLE DUT FUIR LE TEMPLE ET SE RÉFUGIER DANS LES RUINES D'UNE VILLE ABANDONNÉE AU NOM PRESQUE OUBLIÉ : ROME.
ELLE Y ACCOUCHA ET APPELA SON FILS ROMULUS D'APRÈS LE NOM DE SON REFUGE.

UN GARÇONNET, JULES, L'AVAIT ACCOMPAGNÉE.
IL LA RECONNAISSAIT COMME SA MÈRE MAIS IL ÉTAIT LE FILS DE LA DÉFUNTE TROYENNE CRÉEUSE ET DU HÉROS ÉNÉE.
QUAND SON PÈRE AVAIT DÉCIDÉ DE QUITTER L'ITALIE POUR SUIVRE SON VIEIL ENNEMI ULYSSE, IL N'AVAIT PU, OU VOULU, EMMENER SON FILS AVEC LUI.
IL L'AVAIT CONFIÉ À LA GARDE DE LA GRANDE-PRÊTRESSE RHÉA SILVIA, ESPÉRANT QUE LES VIERGES DE MARS POURRAIENT PROTÉGER SON FILS EN CETTE ÉPOQUE TROUBLÉE. RHÉA AIMA TOUT DE SUITE LE DISCRET ENFANT...
COMME IL ÉTAIT UN PEU TROP CALME POUR SON ÂGE, LES PRÊTRESSES LUI DONNÈRENT LE SURNOM LATIN DE RÉMUS.
RHÉA IGNORAIT SES FUTURS MALHEURS ET QUE SON PROPRE FILS DEVRAIT UN JOUR LA VIE À CE SILENCIEUX GARÇON.
MAIS 6 ANS APRÈS LA NAISSANCE DE ROMULUS, ELLE FUT DÉCOUVERTE DANS LES RUINES PAR LES SOLDATS QUI LA RECHERCHAIENT TOUJOURS.
ILS FURENT SANS PITIÉ ET, NE POUVANT TUER LA GRANDE-PRÊTRESSE, ILS SE VENGÈRENT SUR LES ENFANTS.

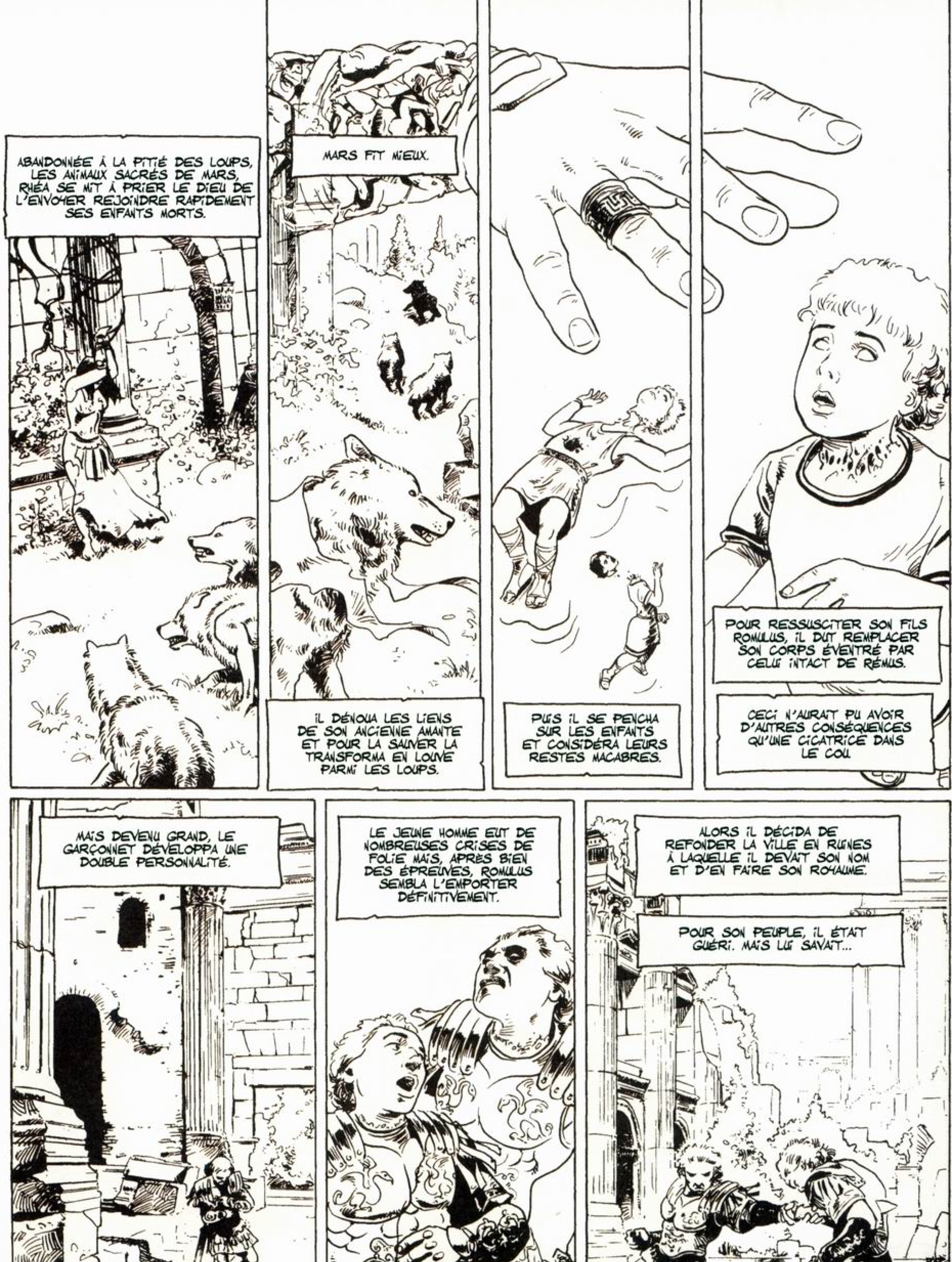
ABANDONNÉE À LA PITIÉ DES LOUPS, LES ANIMAUX SACRÉS DE MARS, RHÉA SE MIT À PRIER LE DIEU DE L'ENVOYER REJOINDRE RAPIDEMENT SES ENFANTS MORTS.
MARS FIT MIEUX.
IL DÉNOUA LES LIENS DE SON ANCIENNE AMANTE ET POUR LA SAUVER LA TRANSFORMA EN LOUVE PARMI LES LOUPS.
PUIS IL SE PENCHA SUR LES ENFANTS ET CONSIDÉRA LEURS RESTES MACABRES.
POUR RESSUSCITER SON FILS ROMULUS, IL DUT REMPLACER SON CORPS ÉVENTRÉ PAR CELUI INTACT DE RÉMUS.
CECI N'AURAIT PU AVOIR D'AUTRES CONSÉQUENCES QU'UNE CICATRICE DANS LE COU.
MAIS DEVENU GRAND, LE GARÇONNET DÉVELOPPA UNE DOUBLE PERSONNALITÉ.
EN LUI, RÉMUS, LE FILS D'ÉNÉE LE TROYEN, COMBATTAIT ROMULUS, LE FILS DE MARS.
LE JEUNE HOMME EUT DE NOMBREUSES CRISES DE FOLIE MAIS, APRÈS BIEN DES ÉPREUVES, ROMULUS SEMBLA L'EMPORTER DÉFINITIVEMENT.
ALORS IL DÉCIDA DE REFONDER LA VILLE EN RUINES À LAQUELLE IL DEVAIT SON NOM ET D'EN FAIRE SON ROYAUME.
POUR SON PEUPLE, IL ÉTAIT GUÉRI. MAIS LUI SAVAIT...

IL Y AURAIT TOUJOURS UN CÔTÉ DE LUI QUI VOUDRAIT ÉLEVER ROME ET UN AUTRE, OBSCUR ET PROFONDÉMENT ENFOUI, QUI VOUDRAIT SA DESTRUCTION.
RÉMUS CHERCHERAIT TOUJOURS À SE VENGER DE CE QUI LUI ÉTAIT ARRIVÉ EN ESSAYANT DE DÉTRUIRE LA CRÉATION DE ROMULUS COMME TROIE, LA VILLE DE SON PÈRE, AVAIT ÉTÉ DÉTRUITE.
L'HISTOIRE DE LA ROME GALACTIQUE N'EST QUE LE REFLET DE CETTE LUTTE QUI DURERA AUSSI LONGTEMPS QU'ELLE.
JUSQU'À MAINTENANT, ROMULUS, LE CRÉATEUR, L'A TOUJOURS EMPORTÉ SUR RÉMUS LE DESTRUCTEUR.
PRIONS MARS QU'IL EN SOIT TOUJOURS AINSI.

L'histoire de ce carnet original a été écrite
pour fêter la naissance de la collection
des ChRONiQUES dE l'ANtiQUité gAlACtiQUE,
et commencer à explorer les chemins qui parcourent
l'univers conçu par Valérie Mangin.

Ce récit a été illustré pour moitié par Aleksa Gajic,
le dessinateur du fléAU dES diEUX et pour moitié
par Thierry Démarez, le dessinateur du dERNiER tROYEN.

—

Le présent carnet couleur est strictement limité
à la première édition du tome 1 du dERNiER tROYEN.

Vous en trouverez la version noir et blanc
en exclusivité dans la première édition
du tome 4 du fléAU dES diEUX.

—

Ces deux livres ont été publiés
simultanément en janvier 2004.

lE dERNiER tROYEN
tome 1

lE fléAU dES diEUX
tome 4

© GÉRONIMO / MANGIN / DÉMAREZ / GAJIC
Soleil Productions
247, avenue de la République
83000 Toulon

Bureaux parisiens
81, Bd Richard Lenoir - 75011 Paris

Dépôt légal janvier 2004
Première édition

Tous droits de traduction, d'adaptation
et de reproduction strictement réservés pour tous pays.

Design graphique de collection Denis Bajram

Photogravure : Quadriscan - 04
Impression : Lesaffre - Tournai - Belgique

lE fléAU dES DiEUX

tome 4 vae victis

Attila, le roi des Huns, a enfin obtenu les coordonnées stellaires secrètes de Rome, la planète capitale de l'Orbis romain galactique. Enfin, il va la ravager. Enfin, il va devenir le maître de l'univers. Enfin, il sera l'égal d'un dieu. Il n'y a plus qu'un obstacle devant lui : le patrice Aetius sous le casque duquel se cache son amante disparue, l'immortelle incarnation de la déesse du Chaos. Alors, face à face, dans une bataille spatiale qui dépasse tout ce que l'homme a déjà connu, la flotte impériale et la horde des Huns vont devoir se combattre jusqu'au triomphe ou au massacre final.
Mais les dieux eux-mêmes peuvent-ils maîtriser leur destin quand tout semble prouver que c'est bien une tragédie écrite depuis des millénaires qui se rejoue à l'échelle cosmique ?

Libre adaptation de l'affrontement du roi hun Attila et du général romain Flavius Aetius, Le Fléau des Dieux rejoue à sa dimension galactique l'éternelle lutte de l'ordre et du chaos.

ChRONiqUES dE l'ANtiqUité gAlActiqUE

lE dERNiER tROYEN

1 - le cheval de troie
2 - la reine des amazones (à paraître)

lE fléAU dES DiEUX

1 - morituri te salutant
2 - dies irae

à paraître)

for Team DKFR
by Worf :-)

w.soleil-lesite.com
La suprême dimension sur Internet